Rocktrail

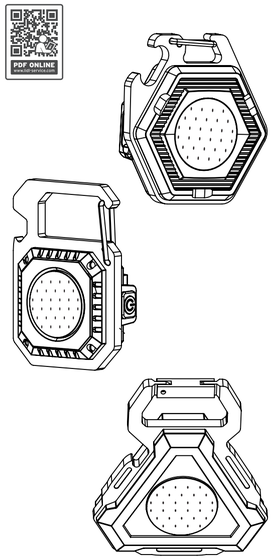

AKKU-LED MULTIFUNKTIONS-LEUCHTE

DE AT CH

AKKU-LED MULTIFUNKTIONSLEUCHTE
Bedienungsanleitung

IT CH

LAMPADA MULTIFUNZIONE A LED RICARICABILE
Manuale d'uso

FR CH

LAMPE LED MULTIFONCTION RECHARGEABLE
Manuel d'utilisation

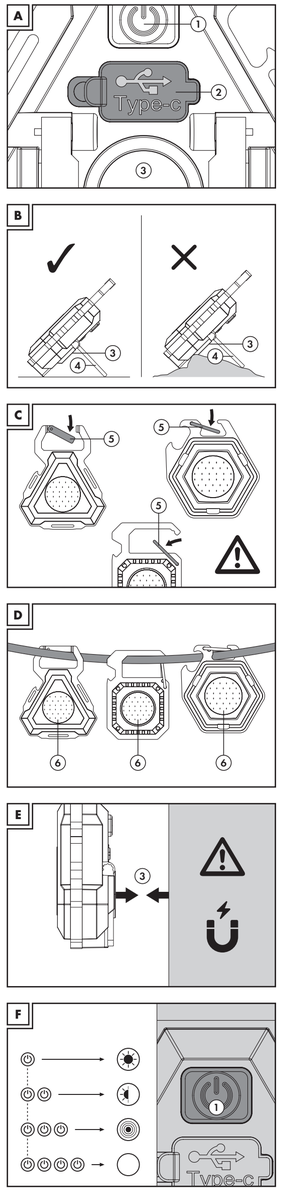

DE AT CH

AKKU-LED MULTIFUNKTIONSLEUCHTE

Bedienungsanleitung

1. Einleitung

Herzlichen Glückwunsch!

Mit Ihrem Kauf haben Sie sich für ein hochwertiges Produkt entschieden. Die Bedienungsanleitung ist Bestandteil dieses Produkts. Sie enthält wichtige Hinweise für Sicherheit, Gebrauch und Entsorgung. Machen Sie sich vor der Benutzung des Produkts mit allen Bedien- und Sicherheitshinweisen vertraut. Benutzen Sie das Produkt nur wie beschrieben und für die angegebenen Einsatzbereiche. Händigen Sie alle Unterlagen bei Weitergabe des Produkts an Dritte mit aus. Im Folgenden wird die Multifunktionsleuchte Produkt genannt.

Legende

1. Ein-/Aus-Taste
2. USB-C Buchse mit Abdeckung
3. Magnet
4. Standfuß
5. Karabiner
6. LEDs

Zeichenerklärung

Die folgenden Symbole und Signalwörter werden in dieser Bedienungsanleitung, auf dem Produkt oder auf der Verpackung verwendet.

⚠ WARNUNG!

Dieses Signalsymbol/-wort bezeichnet eine Gefährdung mit einem hohen Risikograd, die, wenn sie nicht vermieden wird, den Tod oder eine schwere Verletzung zur Folge haben kann.

IP20 Dieses Produkt besitzt keinen Schutz vor Wasser, ist durch einen Berührungsschutz allerdings gegen das Eindringen größerer Objekte geschützt.

Dieses Symbol weist auf die Verwendung im Innenbereich hin.

III Dieses Symbol bezeichnet die Schutzklasse III. SELV: Schutzkleinspannung

CE Konformitätserklärung (siehe Kapitel „6. Konformitätserklärung"): Mit diesem Symbol gekennzeichnete Produkte erfüllen alle anzuwendenden Gemeinschaftsvorschriften des europäischen Wirtschaftsraums.

Dieses Symbol bezeichnet Gleichspannung/-strom.

Dieses Symbol bezeichnet den Ein/Aus Schalter.

Diese Symbole bezeichnen eine USB-C Schnittstelle.

PVC PE PP

Diese Symbole informieren Sie über die Entsorgung von Verpackung und Produkt.

2. Lieferumfang

1x Modell A: Hexagon 462013-23-A
ODER
1x Modell B: Rechteck 462013-23-B
ODER
1x Modell C: Dreieck 462013-23-C

1x USB-C-Ladekabel

1x Bedienungs- und Sicherheitshinweise

3. Technische Daten

IAN 462013_2307
Tradix Art.-Nr.: 462013-23-A, -B, -C
LED: Kaltweiß, 2 Watt, COB LED
Schutzklasse: III
Schutzart: IP20
Produktionsdatum: 10/2023
Akku: Li-Ion Akku, 300 mAh, 3.7 V DC ⎓
Chemisches System: Lithium-Cobalt(III)-oxid ($LiCoO_2$)
(nicht austauschbar)

4. Bestimmungsgemäße Verwendung

Dieses Produkt dient zur Ausleuchtung von dunklen oder schlecht einsehbaren Bereichen. Das Produkt ist für den privaten und nicht für den gewerblichen Einsatz bestimmt. Nutzen Sie das Produkt ausschließlich wie in der Anleitung beschrieben. Jede weitere Verwendung gilt als bestimmungswidrig.

5. Sicherheitshinweise

⚠ WARNUNG!

Ein defektes Produkt darf nicht benutzt werden! Es besteht Verletzungsgefahr!

- Benutzen Sie das Produkt nicht bei Funktionsstörungen, Beschädigungen oder Defekten. Wenn Sie einen Defekt am Produkt feststellen, lassen Sie es überprüfen und ggf. reparieren, bevor Sie dieses wieder in Betrieb nehmen.

- Die LEDs sind nicht austauschbar. Bei defekten LEDs muss das Produkt entsorgt werden.

- Durch unsachgemäße Reparaturen können erhebliche Gefahren für den Benutzer entstehen.

Sicherheitshinweise für Akkus

- Schließen Sie Akkus nicht kurz und/oder öffnen Sie diese nicht. Überhitzung, Brandgefahr oder Platzen können die Folge sein.

- Werfen Sie Akkus niemals in Feuer oder Wasser.

- Setzen Sie Akkus keiner mechanischen Belastung aus.

- Auch im Falle eines defekten Akkus muss das Produkt entsorgt werden, da der Akku nicht austauschbar ist.

- Das Entnehmen des Akkus darf nur vom Hersteller oder dessen Kundendienst oder von einer ähnlich qualifizierten Person durchgeführt werden, um Gefährdungen zu vermeiden.

Wenn Akkus ausgelaufen sind, vermeiden Sie den Kontakt von Haut, Augen und Schleimhäuten mit den Chemikalien durch das Tragen von Schutzhandschuhen! Spülen Sie die betroffenen Stellen bei Kontakt sofort mit klarem Wasser und suchen Sie einen Arzt auf!

Verletzungsgefahr!

Nicht für Kinder unter 14 Jahren geeignet! Es besteht Verletzungsgefahr!

- Kinder ab 14 Jahren und darüber sowie Personen mit verringerten physischen, sensorischen oder mentalen Fähigkeiten oder Mangel an Erfahrung und Wissen müssen bei der Benutzung des Produkts beaufsichtigt und/oder bezüglich des sicheren Gebrauchs des Produkts unterwiesen werden und die daraus resultierenden Gefahren verstehen.

- Wartung und/oder Reinigung des Produkts dürfen nicht von Kindern durchgeführt werden. Nationale Bestimmungen beachten!

- Beachten Sie geltende nationale Vorschriften und Bestimmungen bei der Nutzung und Entsorgung des Produkts.

Verletzungs- und Erstickungsgefahr!

Wenn Kinder mit dem Produkt oder der Verpackung spielen, können sie sich daran verletzen oder ersticken

- Lassen Sie Kinder nicht mit dem Produkt oder der Verpackung spielen.

- Beaufsichtigen Sie Kinder in der Nähe des Produkts.

- Bewahren Sie das Produkt und die Verpackung außerhalb der Reichweite von Kindern auf.

⚠ WARNUNG!

Manipulation und Veränderung

- Das Produkt darf unter keinen Umständen manipuliert/verändert werden. Manipulationen/ Veränderungen sind aus Zulassungsgründen (CE) untersagt.

- Das Produkt darf während der Nutzung nicht abgedeckt werden. Abgedeckte Leuchten können überhitzen und im Falle von entzündlichen Stoffen zu Bränden führen.

6. Verwendung

Inbetriebnahme

1. Entfernen Sie sämtliches Verpackungsmaterial und überprüfen Sie, ob alle Teile vorhanden und unbeschädigt sind. Falls dies nicht der Fall ist, melden Sie sich bei der angegebenen Serviceadresse.

2. Laden Sie den Akku vor der ersten Verwendung vollständig auf, indem Sie den mitgelieferten USB-C Stecker mit der in Bild A gezeigten Buchse verbinden. Die Gummilasche muss hierfür geöffnet und im Anschluss wieder geschlossen werden, um das Eindringen von Kleinteilen zu vermeiden. Sobald die Ladestatus-LED von Rot zu Grün wechselt, ist die Leuchte einsatzbereit.

3. Ihr Produkt ist nun betriebsbereit. Im Folgenden können Sie nun entscheiden, ob Sie das Produkt als Standleuchte oder als Hängeleuchte betreiben möchten.

A: Als Standleuchte

- Bitte stellen Sie die Leuchte wie in Bild B gezeigt auf. Klappen Sie dazu den Standfuß in die entsprechende Position.

- Platzieren Sie die Leuchte jetzt auf einem ebenen, stabilen Untergrund, damit das Produkt nicht umfallen kann. Achten Sie darauf, dass der Platz ausreichend Freifläche um das Produkt aufweist.

- Um empfindliche Oberflächen vor Kratzern zu schützen, legen Sie ein Tuch oder Ähnliches unter das Produkt.

B: Als Hängeleuchte mit Karabiner

- Klappen Sie den Verschluss des integrierten Karabiners mit einem Finger nach innen, wie in Bild C gezeigt.

Achtung, bitte beachten! Es besteht Quetschgefahr. Achten Sie darauf, nicht mit dem Finger zwischen den Karabinerverschluss zu geraten.

- Suchen Sie nach einer geeigneten Aufhängemöglichkeit, die das Gewicht der Leuchte zuverlässig tragen kann, fädeln Sie den Karabiner ein und lassen Sie den Verschluss wieder los. Siehe Abbildung D.

- Der gewählte Gegenstand muss vom Karabiner vollständig umschlossen sein und gleichzeitig muss sich der Karabiner vollständig schließen lassen.

- Sollten Sie die Leuchte am Karabiner befestigt transportieren, achten Sie darauf, dass die Leuchte ausgeschaltet bleibt.

C: Als Hängeleuchte mit Magnet

- Befestigen Sie die Leuchte mit der Rückseite an einer geeigneten, stabilen und ebenen, magnetisierbaren Oberfläche.

- Befestigen Sie das Produkt nur im zusammengeklappten Zustand an einer magnetisierbaren Oberfläche, da es sonst herunterfallen könnte. Gefahr von Verletzungen und Sachschaden.

- Achten Sie darauf, dass die Oberfläche nicht zerkratzt wird.

4. Per mehrmaligem Druck auf den An/Aus-Button (Abbildung F) kann jetzt zwischen drei Leuchtmodi gewechselt werden:

   1x drücken: 100% Leuchtstärke
   2x drücken: 50% Leuchtstärke
   3x drücken: SOS-Signal
   4x drücken: AUS

5. Nach Verbrauch der Akkuladung kann dieser erneut per USB-C aufgeladen werden, wie in Bild A gezeigt. Eine rote Ladestandanzeige signalisiert einen erfolgreichen Ladevorgang. Sobald diese grün leuchtet, ist die Leuchte voll geladen und kann wieder abgesteckt und verwendet werden. Die Leuchte lässt sich während des Ladens nicht einschalten.

6. Denken Sie daran, die Leuchte wieder auszuschalten, bevor Sie diese einlagern, um Brände und eine Entladung des Akkus zu vermeiden. Der Akku verfügt über einen Tiefentladungsschutz. Laden Sie den Akku bei langer Lagerzeit daher regelmäßig auf.

Reinigung

Verwenden Sie zum Reinigen des Gehäuses der Leuchte ein trockenes oder nach Bedarf leicht angefeuchtetes, weiches Tuch, das der Oberfläche nicht schadet und ohne den Zusatz anderer Reinigungsmittel.

7. Konformitätserklärung

CE Dieses Produkt entspricht hinsichtlich Übereinstimmung mit den grundlegenden Anforderungen und den anderen relevanten Vorschriften der europäischen Richtlinie für elektromagnetische Verträglichkeit 2014/30/EU sowie der RoHS-Richtlinie 2011/65/EU. Die vollständige Original-Konformitätserklärung ist beim Importeur erhältlich.

8. Entsorgung

Verpackung entsorgen

PVC PE PP

Die Verpackung und die Bedienungsanleitung bestehen aus umweltfreundlichen Materialien, die Sie über die örtlichen Recyclingstellen entsorgen können.

Produkt entsorgen

PVC PE PP

Das Symbol der durchgestrichenen Mülltonne bedeutet, dass dieses Gerät am Ende der Nutzungszeit nicht über den Haushaltsmüll entsorgt werden darf. Das Gerät ist bei eingerichteten Sammelstellen, Wertstoffhöfen oder Entsorgungsbetrieben abzugeben. Zudem sind Vertreiber von Elektro- und Elektronikgeräten sowie Vertreiber von Lebensmitteln zur Rücknahme verpflichtet. LIDL bieten Ihnen Rückgabemöglichkeiten direkt in den Filialen und Märkten an. Rückgabe und Entsorgung sind für Sie kostenfrei.

Beim Kauf eines Neugerätes haben Sie das Recht, ein entsprechendes Altgerät unentgeltlich zurückzugeben. Zusätzlich haben Sie die Möglichkeit, unabhängig vom Kauf eines Neugerätes, unentgeltlich (bis zu drei) Altgeräte abzugeben, die in keiner Abmessung größer als 25 cm sind.

Batterien/Akkus entsorgen

Defekte oder gebrauchte Akkus müssen gemäß der Richtlinie 2006/66/EG und ihren Ergänzungen recycelt werden.

Batterien und Akkus dürfen nicht im Hausmüll entsorgt werden. Sie enthalten schädliche Schwermetalle. Kennzeichnung: Pb (= Blei), Hg (= Quecksilber), Cd (= Cadmium). Sie sind zur Rückgabe gebrauchter Batterien und Akkus gesetzlich verpflichtet. Sie können die Batterien nach Gebrauch entweder in unserer Verkaufsstelle oder in unmittelbarer Nähe (z. B. im Handel oder in kommunalen Sammelstellen) unengeltlich zurückgeben. Batterien und Akkus sind mit einer durchgekreuzten Mülltonne gekennzeichnet.

Wiederaufladbare Batterien/Akkus dürfen nur im entladenen Zustand entsorgt werden. Entladen Sie den Akku durch Eingeschaltet-Lassen des Produkts, bis dieses nicht mehr leuchtet.

9. Garantie

Sie erhalten auf dieses Produkt ab Kaufdatum eine Garantie von 36 Monaten. Jegliche gesetzlichen Gewährleistungen werden hiervon nicht beeinflusst. Das Produkt wurde sorgfältig produziert und vor Auslieferung gewissenhaft geprüft.

Sollten sich dennoch während der Garantiezeit Produktions- oder Materialfehler ergeben, kontaktieren Sie bitte umgehend Ihren Fachhändler.

Beschädigungen durch nicht sachgemäße Handhabung, Nichtbeachten der Gebrauchsanleitung oder Eingriff durch nicht autorisierte Personen sind von der Garantie ausgeschlossen. Zahlreiche Funktionsstörungen werden durch fehlerhafte Bedienung hervorgerufen. Lesen Sie deshalb beim Auftreten einer Funktionsstörung zunächst in der Gebrauchsanleitung nach.

Kontaktieren Sie die Serviceabteilung von Teknihall vor evtl. Rücksendungen. Durch die Garantieleistung wird die Garantiezeit von 36 Monaten weder verlängert noch erneuert.

Abwicklung im Garantiefall

1. Bitte halten Sie für alle Anfragen den Kassenbon und die Artikelnummer (462013_2307) als Nachweis für den Kauf bereit.

2. Im Falle von Funktionsfehlern oder sonstigen Mängeln kontaktieren Sie zunächst die am Ende dieser Anleitung benannte Serviceabteilung telefonisch oder per E-Mail.

3. Ihnen wird eine Serviceadresse mitgeteilt, an die Sie das defekte Produkt inklusive des Kaufbelegs und einer Beschreibung des Defekts senden können.

Auf www.lidl-service.com können Sie diese und viele weitere Handbücher, Produktvideos und Installationssoftware herunterladen.

Mit diesem QR-Code gelangen Sie direkt auf die Lidl-Service-Seite (www.lidl-service.com) und können mittels der Eingabe der Artikelnummer 462013_2307 Ihre Bedienungsanleitung öffnen.

PDF ONLINE

Inverkehrbringer und Garantiegeber:

TRADIX GmbH & Co. KG
Schwanheimer Str. 132
DE-64625 Bensheim / GERMANY

Serviceadresse:

Tradix Service Center
c/o teknihall GmbH
Alfred-Nobel-Str. 1
63128 Dietzenbach

Hotline: 00800 / 300 120 01 (kostenfrei)

E-Mail: tradix-de@teknihall.com
E-Mail: tradix-at@teknihall.com
E-Mail: tradix-ch@teknihall.com

Erreichbarkeit Mo.-Fr.:	8.00-20.00 Uhr
Stand der Informationen:	10/2023
Tradix Art.-Nr.:	462013-23-A, -B, -C
IAN:	462013_2307

IT CH

LAMPADA MULTIFUNZIONE A LED RICARICABILE

Manuale d'uso

1. Introduzione

Congratulazioni!

Con questo acquisto si è scelto un prodotto di alta qualità. Il manuale d'uso è parte integrante di questo prodotto. Contiene importanti informazioni inerenti alla sicurezza, all'uso e allo smaltimento. Consultare le istruzioni d'uso e di sicurezza prima di utilizzare il prodotto. Utilizzare il prodotto solo come descritto e per i campi di applicazione specificati. In caso di cessione del prodotto a terzi, consegnare assieme anche tutta la documentazione.

Legenda

1. Pulsante On/Off
2. Presa USB-C con coperchio
3. Magnete
4. Stand
5. Moschettone
6. LED

Spiegazione dei simboli

I seguenti simboli vengono usati nelle presenti istruzioni per l'uso, sul prodotto o sulla confezione.

⚠ AVVERTENZA!

Questo termine/simbolo di segnalazione indica un pericolo con un livello di rischio elevato che, se non viene evitato, può avere conseguenze letali o causare gravi ferite.

IP20 Questo prodotto non ha alcuna protezione contro l'acqua, ma è protetto contro la penetrazione di oggetti più grandi da una protezione al tatto.

Questo simbolo indica l'uso in interni. uso interno.

III Questo simbolo indica la classe di protezione III. SELV: bassissima tensione

CE Dichiarazione di conformità (vedi capitolo „6. Dichiarazione di conformità"): i prodotti contrassegnati da questo simbolo sono conformi a tutte le norme comunitarie applicabili nello Spazio economico europeo.

Questo simbolo indica tensione/corrente continua.

Questo simbolo descrive l'interruttore on/off.

Questi simboli indicano un'interfaccia USB-C.

PVC PE PP

Questi simboli informano sullo smaltimento dell'imballaggio e del prodotto.

2. Ambito di fornitura

1x modello A: Esagono 462013-23-A
O
1x modello B: Rettangolo 462013-23-B
O
1x modello C: Triangolo 462013-23-C

1x Cavo di ricarica USB-C

1x Istruzioni per l'uso e la sicurezza

3. Dati tecnici

IAN 462013_2307
Tradix Art.-Nr.: 462013-23-A, -B, -C
LED: Bianco freddo, 2 Watt, COB LED
Classe di protezione: III
Grado di protezione: IP20
Data di produzione: 10/2023
Pila a bottone: Batteria Li-Ion, 300 mAh, 3.7 V DC ⎓
Sistema chimico: Ossido di litio cobalto(III) (LiCoO2)
(non intercambiabile)

4. Uso previsto

Questo prodotto viene utilizzato per illuminare aree buie o poco visibili. Il prodotto è destinato a un uso privato e non commerciale. Utilizzare il prodotto solo come descritto nelle istruzioni. Qualsiasi altro uso è considerato contrario alla destinazione d'uso.

5. Istruzioni di sicurezza

⚠ AVVERTENZA!

Un prodotto difettoso non deve essere utilizzato! Pericolo di lesioni!

- Non utilizzare il prodotto in caso di malfunzionamenti, danni o difetti. Se si scopre un difetto nel prodotto, farlo controllare e, se necessario, riparare prima di rimetterlo in funzione.

- I LED non sono sostituibili. Se i LED sono difettosi, il prodotto deve essere smaltito.

- Le riparazioni improprie possono mettere seriamente in pericolo l'utente.

Istruzioni di sicurezza per le batterie ricaricabili

- Non cortocircuitare e/o aprire le batterie. Potrebbero surriscaldarsi, incendiarsi o scoppiare.

- Non gettare mai le batterie nel fuoco o nell'acqua.

- Non sottoporre le batterie a sollecitazioni meccaniche.

- Anche in caso di batteria difettosa, il prodotto deve essere smaltito, poiché la batteria non può essere sostituita.

- La batteria può essere rimossa solo dal produttore o dal suo servizio di assistenza clienti o da una persona altrettanto qualificata, al fine di evitare pericoli.

In caso di fuoriuscita di accumulatori, evitare il contatto di pelle, occhi e mucose con le sostanze chimiche indossando guanti protettivi! In caso di contatto, sciacquare immediatamente le aree interessate con acqua pulita e consultare un medico!

Pericolo di lesioni!

Non adatto a bambini di età inferiore a 14 anni! Pericolo di lesioni!

- I bambini di età pari o superiore a 14 anni e le persone con ridotte capacità fisiche, sensoriali o mentali o mancanza di esperienza e conoscenza devono essere supervisionati e/o istruiti sull'uso sicuro del prodotto e comprendere i pericoli che ne derivano.

- I bambini non possono giocare con il prodotto.

- La manutenzione e/o la pulizia del prodotto non devono essere eseguite da bambini. Osservare le disposizioni nazionali!

- Rispettare le normative e i regolamenti nazionali applicabili durante l'uso e lo smaltimento del prodotto.

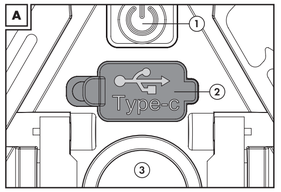

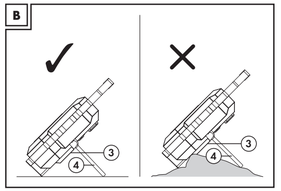

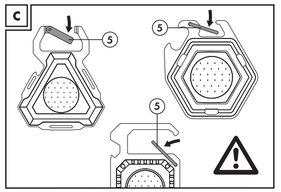

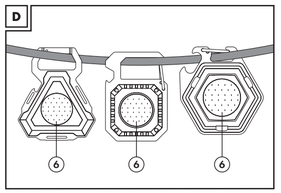

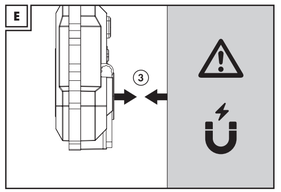

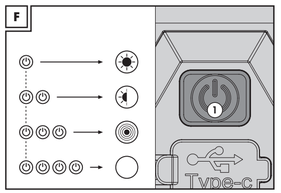

Pericolo di lesioni e soffocamento!

Se i bambini giocano con il prodotto o la confezione, possono correre il rischio di impigliarsi e soffocare!

- Non lasciare che i bambini giochino con il prodotto o la confezione.

- Sorvegliare i bambini che si trovano in prossimità del prodotto.

- Conservare il prodotto e l'imballaggio fuori dalla portata dei bambini.

⚠ AVVERTENZA!

Manipolazione e modifiche

- Il prodotto non deve essere in nessun caso manipolato o modificato. Le manipolazioni/modifiche sono vietate per motivi di omologazione (CE).

- Il prodotto non deve essere coperto durante l'uso. Le lampade coperte possono surriscaldarsi e, nel caso di sostanze infiammabili, causare incendi.

6. Utilizzo

Messa in servizio

1. Rimuovere tutto il materiale di imballaggio e verificare che tutte le parti siano presenti e non danneggiate. In caso contrario, contattare l'indirizzo di assistenza fornito. 2. Prima di utilizzare la batteria per la prima volta, caricarla completamente collegando la spina USB-C in dotazione alla presa mostrata nell'immagine A.

2. Prima di utilizzare la batteria per la prima volta, caricarla completamente collegando la spina USB-C in dotazione alla presa mostrata nella figura A. A tal fine, aprire la linguetta di gomma e ricollegarla. A tale scopo, la linguetta di gomma deve essere aperta e poi richiusa per evitare l'ingresso di piccole parti. Non appena il LED di stato di carica passa da rosso a verde, la lampada è pronta per l'uso. 3. Il prodotto è pronto per l'uso.

3. Il prodotto è pronto per l'uso. Di seguito è possibile decidere se utilizzare il prodotto come lampada da terra o come lampada a sospensione.

A: Come lampada da terra

- La lampada deve essere posizionata come mostrato nella figura B. A tal fine, piegare il supporto nella posizione corrispondente.

- Posizionare la lampada su una superficie piana e stabile, in modo che il prodotto non possa cadere. Assicurarsi che ci sia abbastanza spazio libero intorno al prodotto.

- Per proteggere le superfici sensibili dai graffi, collocare un panno o simili sotto il prodotto.

B: Come lampada a sospensione con moschettone

- Piegare il fermo del moschettone integrato verso l'interno con un dito, come mostrato nella figura C.

  Attenzione, per favore! Esiste il rischio di schiacciamento. Fare attenzione a non incastrare il dito tra la chiusura a moschettone.

- Individuare un'opzione di sospensione adeguata che possa sostenere in modo affidabile il peso della lampada, infilare il moschettone e sganciare la chiusura. Vedere l'illustrazione D.

- L'oggetto selezionato deve essere completamente racchiuso dal moschettone e allo stesso tempo deve essere possibile chiudere completamente il moschettone.

- Se si trasporta la lampada attaccata al moschettone, assicurarsi che la lampada rimanga spenta.

C: Come lampada a sospensione con magnete

- Fissare il retro della lampada a una superficie idonea, stabile e piana, magnetizzabile.

- Fissare il prodotto a una superficie magnetizzabile solo quando è ripiegato, altrimenti potrebbe cadere. Rischio di lesioni e danni materiali.

- Fare attenzione a non graffiare la superficie.

4. Premendo più volte il pulsante di accensione/spegnimento (figura F), è possibile passare da una modalità di illuminazione all'altra:

   1 pressione: 100% di luminosità
   2 pressioni: 50% di luminosità
   3 pressioni: segnale SOS
   4 pressioni: OFF

5. Una volta esaurita la carica della batteria, è possibile ricaricarla tramite USB-C, come mostrato nella figura A. Un indicatore rosso del livello di carica segnala l'avvenuto processo di ricarica. Non appena si illumina di verde, la lampada è completamente carica e può essere scollegata e utilizzata di nuovo. La lampada non può essere accesa durante la ricarica.

6. Ricordarsi di spegnere nuovamente la lampada prima di riporla per evitare incendi e lo scaricamento della batteria. La batteria è dotata di una protezione contro le scariche profonde. Pertanto, se la lampada deve essere conservata a lungo, è necessario caricarla regolarmente.

Pulizia

Per pulire l'involucro dell'apparecchio, utilizzare un panno morbido asciutto o, se necessario, leggermente umido, che non danneggi la superficie e senza l'aggiunta di altri detergenti.

7. Dichiarazione di conformità

CE Questo prodotto è conforme ai requisiti essenziali e ad altre normative pertinenti della Direttiva europea sulla compatibilità elettromagnetica 2014/30/UE e della Direttiva RoHS 2011/65/UE. La dichiarazione di conformità originale completa è disponibile presso l'importatore.

8. Smaltimento

Smaltimento dell'imballaggio

L'imballaggio e il manuale utente sono realizzati con materiali ecocompatibili che è possibile smaltire presso i centri di smaltimento rifiuti locali.

Smaltimento del prodotto

Il simbolo del bidone della spazzatura barrato significa che questo dispositivo non deve essere smaltito assieme ai rifiuti domestici al termine del periodo di utilizzo. L'apparecchio deve essere consegnato presso i punti di raccolta, i centri di riciclaggio per materiali riciclabili o le società di smaltimento. Inoltre, i distributori di apparecchiature elettriche ed elettroniche e i distributori di prodotti alimentari sono tenuti a ritirarle. LIDL offre possibilità di restituzione direttamente presso le filiali e i mercati. La restituzione e lo smaltimento sono gratuiti.

Acquistando un nuovo dispositivo si ha il diritto di restituire gratuitamente un vecchio dispositivo equivalente. Inoltre, indipendentemente dall'acquisto di un nuovo dispositivo si ha la possibilità di consegnare gratuitamente (fino a tre) vecchi dispositivi che non superino i 25 cm di dimensione.

Smaltire batterie/accumulatori

- Le batterie difettose o usate devono essere riciclate in conformità con la direttiva 2006/66/CE e le relative integrazioni.

- Le batterie non possono essere smaltite con i rifiuti domestici. Contengono metalli pesanti nocivi. Etichettatura: Pb (= piombo), Hg (= mercurio), Cd (= cadmio). L'utilizzatore è legalmente obbligato a restituire batterie esauste.

Dopo l'uso, è possibile restituire le batterie gratuitamente presso il nostro punto vendita o nelle immediate vicinanze (ad esempio nei negozi o nei punti di raccolta comunali). Le batterie sono contrassegnate con il simbolo di un bidone della spazzatura barrato.

- Le batterie ricaricabili/batterie possono essere smaltite solo quando sono scariche. Scaricare la batteria lasciando acceso il prodotto fino a quando non si accende più.

9. Garanzia

Questo prodotto è fornito con una garanzia di 36 mesi dalla data di acquisto. Eventuali garanzie legali non sono influenzate da questo. Il prodotto è stato realizzato con cura e controllato scrupolosamente prima della consegna.

Tuttavia, se durante il periodo di garanzia dovessero manifestarsi difetti di produzione o di materiale, contattare immediatamente il proprio rivenditore specializzato.

Danni causati da uso improprio, la mancata osservanza delle istruzioni per l'uso o l'intervento di persone non autorizzate sono esclusi dalla garanzia. L'uso improprio è all'origine di numerosi malfunzionamenti. Pertanto, quando si verifica un malfunzionamento, consultare prima le istruzioni per l'uso.

Contattare il reparto di assistenza Teknihall prima di effettuare eventuali resi. L'intervento in garanzia non prolunga né rinnova il periodo di garanzia di 36 mesi.

Gestione in caso di garanzia

1. Tenere a portata di mano la ricevuta e il codice articolo (462013_2307) come prova d'acquisto per tutte le richieste.

2. In caso di malfunzionamenti o altri difetti, contattare per prima cosa il servizio di assistenza indicato al fondo di queste istruzioni per telefono o e-mail.

3. Verrà fornito un indirizzo di assistenza a cui inviare il prodotto difettoso, inclusa la prova d'acquisto e una descrizione del difetto.

Su www.lidl-service.com è possibile scaricare queste istruzioni e molti altri manuali, video di prodotti e software di installazione.

Inquadrando questo codice QR si verrà ricollegati direttamente alla pagina di assistenza Lidl (www.lidl-service.com), dove si potrà visualizzare le istruzioni d'uso del dispositivo inserendo il numero dell'articolo 462013_2307.

PDF ONLINE

Distributore:
TRADIX GmbH & Co. KG
Schwanheimer Str. 132
DE-64625 Bensheim / GERMANIA

Indirizzo del servizio di assistenza:
TRADIX SERVICE-CENTER
c/o Teknihall Elektronik GmbH
Assar-Gabrielsson-Str. 11-13
DE-63128 Dietzenbach
GERMANIA

Numero verde: 00800 30012001
(gratuito, costi variabili per linea mobile)

E-mail: tradix-it@teknihall.com
E-mail: tradix-ch@teknihall.com

Stato delle informazioni: 10/2023

Tradix Art.-Nr.: 462013-23-A, -B
IAN: 462013_2307

FR CH

LAMPE LED MULTIFONCTION RECHARGEABLE

Manuel d'utilisation

1. Introduction

Toutes nos félicitations !

Grâce à votre achat, vous avez choisi un produit de haute qualité. Le manuel d'utilisation fait partie de ce produit. Il comporte des consignes importantes pour la sécurité, l'utilisation et l'élimination. Il convient de se familiariser avec toutes les instructions du manuel d'utilisation avant d'utiliser l'appareil. Utilisez le produit uniquement comme décrit et pour les domaines d'utilisation indiqués. Remettez également tous les documents lors de la transmission du produit à des tiers. Le produit est appelé ci-après lampe multifonction.

Légende

① Bouton MARCHE/ARRÊT
② Prise USB-C avec cache
③ Aimant
④ Pied
⑤ Mousqueton
⑥ LED

Signification des symboles

Les mots-clés et symboles suivants utilisés dans ce manuel d'utilisation figurent sur le produit ou sur l'emballage.

⚠ AVERTISSEMENT !

Ce symbole/mot d'avertissement indique un danger présentant un haut niveau de risque qui peut entraîner la mort ou une blessure grave s'il n'est pas évité.

IP20 — Ce produit n'a aucune protection contre l'eau, mais est protégé contre les objets plus gros au moyen d'une protection contre les contacts.

Ce symbole indique une utilisation à l'intérieur.

Ce symbole désigne la classe de protection III. SELV : très basse tension de sécurité

Déclaration de conformité (voir chapitre « 6. Déclaration de conformité ») : les produits portant ce symbole sont conformes à toutes les dispositions communautaires applicables de l'Espace économique européen.

Ce symbole désigne la tension/le courant continu.

Ce symbole désigne l'interrupteur marche/arrêt.

Ces symboles désignent un port USB-C.

PAP — Ces symboles vous informent sur l'élimination de l'emballage et du produit.

2. Contenu de l'emballage

1x Modèle A : hexagone 462013-23-A
OU
1x Modèle B : rectangle 462013-23-B
OU
1x modèle C : triangle 462013-23-C

1x câble de chargement USB-C

1x Instructions d'utilisation et de sécurité

3. Données techniques

IAN 462013_2307
Tradix Art.-Nr. : 462013-23-A, -B, -C
LED : blanc froid, 2 W, LED COB
Classe de protection : III
Indice de protection : IP20
Date de fabrication : 10/2023
Batterie : batterie Li-Ion, 300 mAh, 3,7 V CC ⎓
Système chimique : Lithium-Cobalt(III)-oxide ($LiCoO_2$)
(non remplaçable)

4. Utilisation appropriée

Ce produit sert à éclairer les zones sombres ou mal visibles. Le produit est destiné à un usage privé et non commercial. Utilisez le produit exclusivement comme décrit dans le mode d'emploi. Toute autre utilisation est considérée comme non conforme.

5. Consignes de sécurité

⚠ AVERTISSEMENT !

Un produit ne doit pas être utilisé si défectueux ! Risques de blessure !

- N'utilisez pas le produit en cas de dysfonctionnements, de dommages ou de défauts. Si vous découvrez un défaut sur le produit, faites-le vérifier et, si nécessaire, réparez le produit avant de le remettre en service.

- Les LED ne sont pas interchangeables. Si les LED sont défectueuses, le produit doit être éliminé.

- Des réparations mal effectuées peuvent entraîner des risques considérables pour l'utilisateur.

Consignes de sécurité pour les piles

- Ne pas court-circuiter et/ou ouvrir les batteries. Cela peut entraîner une surchauffe, un risque d'incendie ou de rupture.

- Ne jamais jeter les piles dans le feu ou dans l'eau.

- Ne soumettre les piles à aucune contrainte mécanique.

- Même si la batterie est défectueuse, le produit doit être éliminé, car la batterie n'est pas remplaçable.

- Le retrait de la batterie ne doit être effectué que par le fabricant ou son service après-vente, ou par une personne possédant les mêmes qualifications, afin d'éviter tout danger.

En cas de fuite de la pile, évitez tout contact de la peau, des yeux et des muqueuses avec les produits chimiques en portant des gants de protection ! En cas de contact, rincez immédiatement les zones concernées à l'eau claire et consultez un médecin !

Risque de blessures !

Ne convient pas aux enfants de moins de 14 ans ! Risques de blessure !

- Les enfants de 14 ans et plus ainsi que les personnes ayant des capacités physiques, sensorielles ou mentales réduites ou un manque d'expérience et de connaissances doivent être surveillés lors de l'utilisation du produit et/ou être formés à l'utilisation sûre du produit et comprendre les dangers qui en résultent.

- L'entretien et/ou le nettoyage du produit ne doivent pas être effectués par des enfants. Respectez les réglementations nationales !

- Respectez les réglementations nationales en vigueur lors de l'utilisation et de l'élimination du produit.

Risque de blessure et d'étouffement !

Si les enfants jouent avec le produit ou l'emballage, ils peuvent se blesser ou s'étouffer

- Ne laissez pas les enfants jouer avec le produit ou avec l'emballage.

- Surveillez les enfants à proximité du produit.

- Tenez le produit et l'emballage hors de portée des enfants.

⚠ AVERTISSEMENT !

Manipulation et modification

- Le produit ne doit en aucun cas être manipulé ou modifié. Les manipulations/modifications sont interdites pour des raisons d'approbation (CE).

- Le produit ne doit pas être couvert pendant l'utilisation. Les lumières couvertes peuvent surchauffer et, dans le cas de substances inflammables, provoquer des incendies.

6. Utilisation

Mise en marche

1. Retirez tous les matériaux d'emballage et vérifiez que toutes les pièces sont présentes et en bon état. Si ce n'est pas le cas, contactez le service à l'adresse indiquée.

2. Chargez complètement la batterie avant la première utilisation en connectant la fiche USB-C fournie à la prise indiquée sur la figure A. La languette en caoutchouc doit être ouverte puis refermée afin d'éviter la pénétration de petites pièces. Dès que la LED d'état de charge passe du rouge au vert, la lampe est prête à l'emploi.

3. Votre produit est maintenant prêt à l'emploi. Ci-dessous, vous pouvez alors décider si vous souhaitez utiliser le produit comme lampadaire ou comme lampe suspendue.

A : En tant que lampadaire

- Veuillez placer la lampe comme indiqué sur la figure B. Pour ce faire, repliez le pied dans la position correspondante.

- Placez maintenant la lampe sur une surface plane et stable afin que le produit ne puisse pas tomber. Veillez à ce que l'espace soit suffisamment dégagé autour du produit.

- Pour protéger les surfaces sensibles des rayures, placez un chiffon ou similaire sous le produit.

B : En tant que lampe suspendue avec mousqueton

- Repliez le fermoir du mousqueton intégré vers l'intérieur avec un doigt, comme indiqué sur la figure C.

  Attention ! Il existe un risque d'écrasement. Veillez à ne pas vous coincer le doigt dans le fermoir du mousqueton.

- Recherchez une option de suspension appropriée qui puisse supporter le poids de la lampe de manière fiable, enfilez le mousqueton et relâchez le fermoir. Voir figure D.

- Le mousqueton doit pouvoir passer entièrement dans l'objet choisi et pouvoir fermer complètement.

- Si vous transportez la lampe attachée à un mousqueton, veillez à ce qu'elle reste éteinte.

C : En tant que lampe suspendue avec l'aimant

- Fixez la lampe depuis l'arrière sur une surface appropriée, stable et plane, aimantée.

- Fixez le produit uniquement à l'état plié sur une surface magnétisable, sinon il pourrait tomber. Risque de blessures et de dommages matériels.

- Veillez à ne pas rayer la surface.

4. En appuyant plusieurs fois sur le bouton marche/arrêt (figure F), vous pouvez basculer entre trois modes d'éclairage :

   Appuyer une fois : 100 % d'intensité lumineuse
   Appuyer 2 fois : 50 % d'intensité lumineuse
   Appuyer 3 fois : signal SOS
   Appuyer 4 fois : désactivé

5. Après avoir vidé la charge de la batterie, vous pouvez la recharger par le port USB-C, comme le montre la figure A. Un indicateur de niveau de charge rouge signale que la charge est en cours. Dès qu'il s'allume en vert, la lampe est complètement chargée et peut être rebranchée et utilisée. La lampe ne peut pas être allumée pendant le chargement.

6. N'oubliez pas d'éteindre la lampe avant de la stocker pour éviter les incendies et de décharger la batterie. La batterie dispose d'une protection contre les décharges complètes. Par conséquent, chargez la batterie régulièrement en cas de stockage prolongé.

Nettoyage

Pour nettoyer le boîtier de la lampe, utilisez un chiffon sec ou, si nécessaire, légèrement humidifié et doux, qui n'abîme pas la surface, sans ajouter d'autres produits de nettoyage.

7. Déclaration de conformité

CE Ce produit est conforme aux exigences essentielles et aux autres réglementations pertinentes de la directive européenne relative à la compatibilité électromagnétique 2014/30/UE et de la directive RoHS 2011/65/UE. La déclaration de conformité originale et complète est disponible auprès de l'importateur.

8. Mise au rebut

Mise au rebut de l'emballage

L'emballage et le manuel d'utilisation sont constitués de matériaux respectueux de l'environnement, qui peuvent être éliminés via les points de recyclage locaux.

Élimination du produit

Le symbole de la poubelle barrée signifie que cet appareil ne doit pas être jeté avec les ordures ménagères à la fin de sa période d'utilisation. L'appareil doit être remis aux points de collecte établis, aux centres de recyclage ou aux entreprises d'élimination. En outre, les distributeurs d'équipements électriques et électroniques ainsi que les distributeurs de denrées alimentaires sont tenus de les reprendre. LIDL vous offre des options de retour directement dans les magasins et les marchés. La restitution et l'élimination sont gratuites.

Lors de l'achat d'un nouvel appareil, vous avez le droit de retourner gratuitement l'ancien appareil correspondant. De plus, indépendamment de l'achat d'un nouvel appareil, vous avez la possibilité de remettre gratuitement au maximum trois appareils usagés qui ne mesurent pas plus de 25 cm, quelle que soit la dimension.

Élimination des piles/batteries

- Les piles défectueuses ou usagées doivent être recyclées conformément à la directive 2006/66/CE et à ses amendements.

Les piles et batteries ne doivent pas être jetées avec les ordures ménagères. Elles contiennent des métaux lourds nocifs. Identification : Pb (= plomb), Hg (= mercure), Cd (= cadmium). Vous êtes légalement tenu de retourner les piles et les batteries usagées. Vous pouvez restituer gratuitement les piles après utilisation, soit dans notre point de vente, soit à proximité immédiate (par exemple dans les points de vente ou de collecte communaux). Les piles et les batteries sont marquées d'une poubelle barrée d'une croix.

Les piles/batteries rechargeables ne doivent être éliminées que lorsqu'elles sont déchargées. Déchargez la batterie en laissant le produit allumé jusqu'à ce qu'il s'éteigne.

9. Garantie

Vous bénéficiez d'une garantie de 36 mois sur ce produit à compter de la date d'achat. Toutes les garanties légales ne sont pas affectées. Le produit a été soigneusement fabriqué et vérifié avant la livraison.

Si des défauts de fabrication ou de matériel devaient néanmoins survenir pendant la période de garantie, veuillez contacter immédiatement votre revendeur spécialisé.

Les dommages dus à une manipulation incorrecte, au non-respect du mode d'emploi ou à une intervention par des personnes non autorisées sont exclus de la garantie. De nombreux dysfonctionnements sont causés par une utilisation incorrecte. Par conséquent, en cas de dysfonctionnement, veuillez d'abord lire le mode d'emploi.

Contactez le service après-vente de Teknihall avant tout retour. La prestation de garantie ne prolonge ni ne renouvelle la période de garantie de 36 mois.

Processus en cas de garantie

1. Veuillez avoir le reçu et le numéro d'article (462013_2307) à portée de main comme preuve d'achat pour toutes les demandes.

2. En cas d'erreurs de fonctionnement ou d'autres défauts, contactez d'abord le service après-vente indiqué à la fin de ce manuel par téléphone ou par e-mail.

3. Vous recevrez une adresse de service à laquelle vous pourrez envoyer le produit défectueux, ainsi qu'une preuve d'achat et une description du défaut.

Vous pouvez télécharger ces manuels, ainsi que de nombreux autres manuels, vidéos de produits et logiciels d'installation sur www.lidl-service.com.

Ce code QR vous amène directement sur la page de service Lidl (www.lidl-service.com) et vous pouvez ouvrir votre manuel d'utilisation en saisissant le numéro d'article 462013_2307.

PDF ONLINE

Distributeur et garant :

TRADIX GmbH & Co. KG
Schwanheimer Str. 132
DE-64625 Bensheim / ALLEMAGNE

Adresse du service après-vente :

Tradix Service Center
c/o teknihall Benelux bvba
Brusselstraat 33
2321 MEER
Belgique

Ligne d'assistance : 00800 / 300 120 01 (gratuit)

E-mail : tradix-fr@teknihall.com
E-mail : tradix-ch@teknihall.com

Disponible du lundiau vendredi : 8 h 00 - 20 h 00

État des informations : 10/2023

Tradix Art.-Nr. : 462013-23-A, -B, -C

IAN : 462013_2307