



SABRE SAW / SÄBELSÄGE / SCIE SABRE PFS 710 D3

(GB) (IE)

SABRE SAW

Translation of the original instructions

(FR) (BE)

SCIE SABRE

Traduction des instructions d'origine

(CZ)

PILA OCASKA

Překlad originálního provozního návodu

(SK)

ELEKTRICKÁ PÍLA

Překlad originálního návodu na obsluhu

(DK)

BAJONETSÅV

Oversættelse af den originale driftsvejledning

(HU)

KARDFŰRÉS

Az originál használati utasítás fordítása

(DE) (AT) (CH)

SÄBELSÄGE

Originalbetriebsanleitung

(NL) (BE)

SABELZAAG

Vertaling van de originele gebruiksaanwijzing

(PL)

PIŁA SZABLASTA

Tłumaczenie oryginalnej instrukcji obsługi

(ES)

SIERRA DE SABLE

Traducción del manual de instrucciones original

(IT)

SEGHETTO ELETTRICO

Traduzione delle istruzioni d'uso originali

(SI)

SABLJASTA ŽAGA

Prevod originalnega navodila za uporabo

IAN 383460_2107

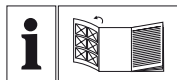

(GB)

Before reading, unfold the page containing the illustrations and familiarise yourself with all functions of the device.

(DE)

Klappen Sie vor dem Lesen die Seite mit den Abbildungen aus und machen Sie sich anschließend mit allen Funktionen des Gerätes vertraut.

(FR)

Avant de lire le mode d'emploi, ouvrez la page contenant les illustrations et familiarisez-vous ensuite avec toutes les fonctions de l'appareil.

(NL)

Vouw vóór het lezen de pagina met de afbeeldingen open en maak u vertrouwd met alle functies van het apparaat.

(CZ)

Před čtením si otevřete stranu s obrázky a potom se seznamte se všemi funkcemi přístroje.

(PL)

Przed przeczytaniem proszę rozłożyć stronę z ilustracjami, a następnie proszę zapoznać się z wszystkimi funkcjami urządzenia.

(SK)

Pred čítaním si odklopte stranu s obrázkami a potom sa oboznámte so všetkými funkciami prístroja.

(ES)

Antes de empezar a leer abra la página que contiene las imágenes y, en seguida, familiarícese con todas las funciones del dispositivo.

(DK)

Før du læser, vend siden med billeder frem og bliv bekendt med alle apparatets funktioner.

(IT)

Prima di leggere aprire la pagina con le immagini e prendere confidenza con le diverse funzioni dell'apparecchio.

(HU)

Olvasás előtt kattintson az ábrát tartalmazó oldalra és végezetül ismerje meg a készülék mindegyik funkcióját.

(SI)

Pred branjem odprite stran s slikami in se nato seznanite z vsemi funkcijami naprave.

GB/IE	Translation of the original instructions	Page	1
DE/AT/CH	Originalbetriebsanleitung	Seite	11
FR/BE	Traduction des instructions d'origine	Page	23
NL/BE	Vertaling van de originele gebruiksaanwijzing	Pagina	35
CZ	Překlad originálního provozního návodu	Strana	45
PL	Tłumaczenie oryginalnej instrukcji obsługi	Strona	55
SK	Preklad originálneho návodu na obsluhu	Strana	67
ES	Traducción del manual de instrucciones original	Página	77
DK	Oversættelse af den originale driftsvejledning	Side	89
IT	Traduzione delle istruzioni d'uso originali	Pagina	99
HU	Az originál használati utasítás fordítása	Oldal	111
SI	Prevod originalnega navodila za uporabo	Stran	123

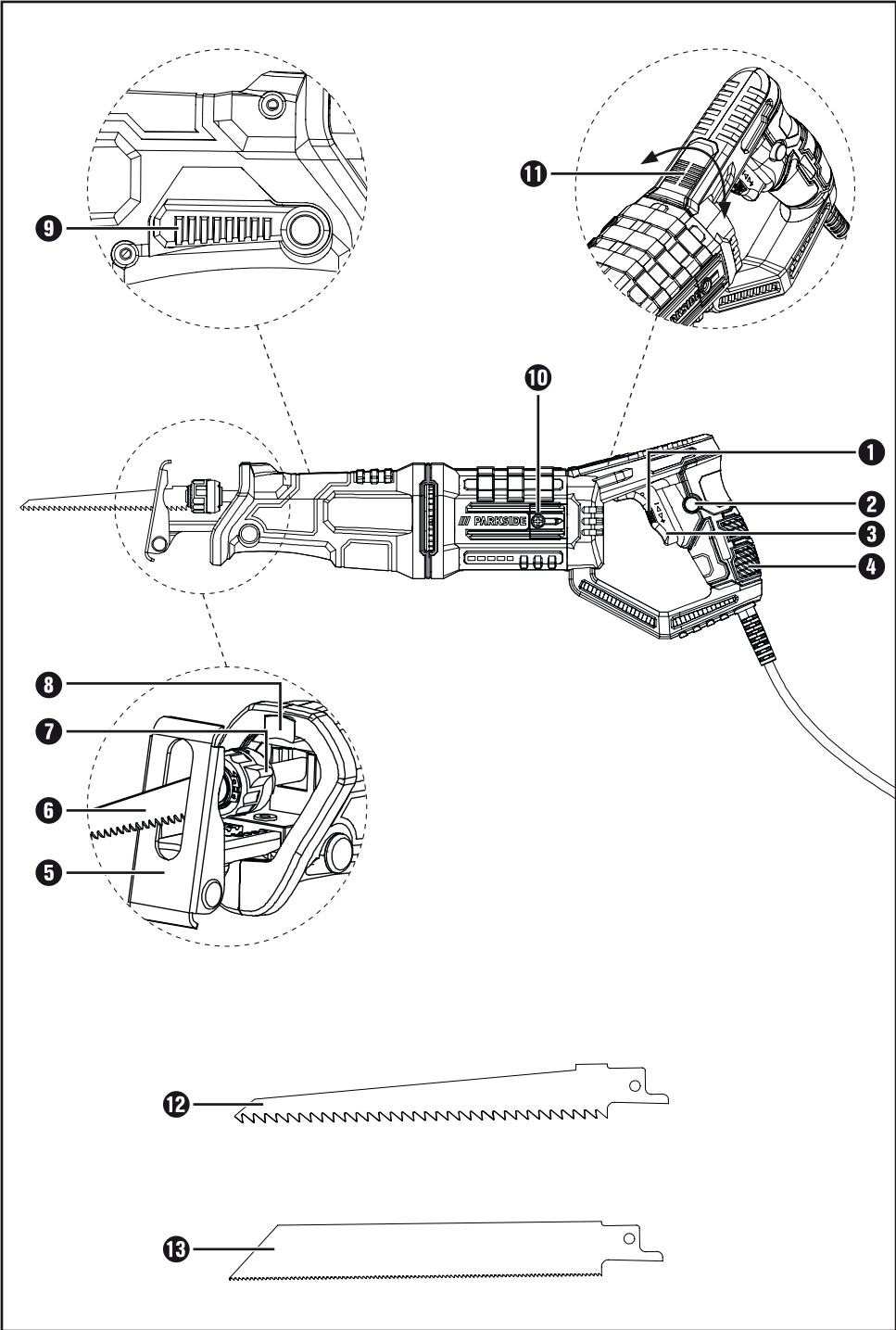

Contents

Introduction	2
Intended use	2
Features	2
Package contents	2
Technical data	2
General power tool safety warnings	3
1. Work area safety	3
2. Electrical safety	3
3. Personal safety	4
4. Power tool use and care	4
5. Service	5
Appliance-specific safety instructions for sabre saws	5
Original accessories/auxiliary equipment	5
Information on saw blades	5
Before use	6
Fitting/changing the saw blade	6
Turning the appliance handle	6
Adjusting the footplate	6
Stroke rate selection	6
Use	6
Switching on and off	6
Guiding the sabre blade safely	7
Practical advice on sawing	7
Maintenance and cleaning	7
Kompennass Handels GmbH warranty	8
Service	9
Importer	9
Disposal	9
Translation of the original Conformity Declaration	10

SABRE SAW PFS 710 D3

Introduction

Congratulations on the purchase of your new appliance. You have chosen a high-quality product. The operating instructions are part of this product. They contain important information about safety, usage and disposal. Before using the product, please familiarise yourself with all operating and safety instructions. Use the product only as described and for the range of applications specified. Please also pass these operating instructions on to any future owner.

Intended use

This appliance is designed for sawing, cutting to length and adapting wood, plastics and construction materials. The sabre saw is suitable for rough sawing work, straight and curved cuts and cuts off surfaces flush. Heed the information concerning saw blades and practical advice on sawing. Any other uses of or modifications to the machine are deemed to be improper usage and may result in serious physical injury. The manufacturer accepts no responsibility for damage(s) attributable to misuse. This appliance is not intended for commercial use.

Features

- 1 Stroke rate adjusting wheel
- 2 Locking switch
- 3 ON/OFF switch
- 4 Handle
- 5 Footplate
- 6 Saw blade
- 7 Quick-release chuck
- 8 Work light
- 9 Locking lever for footplate
- 10 Cover for carbon brushes
- 11 Release button
- 12 Saw blade for wood
- 13 Bimetal saw blade

Package contents

- 1 sabre saw PFS 710 D3
- 1 saw blade for wood HCS 152 mm
- 1 bimetal saw blade 152 mm
- 1 set of operating instructions

Technical data

Rated voltage	230 V ~, 50 Hz (AC)
Rated power consumption	710 W
Rated idle speed	n ₀ 0–2800 rpm
Stroke length	20 mm
Max. cutting performance	Wood 160 mm Aluminium 18 mm Metal 8 mm
Sawblade mounting	½" (12.7 mm)
Protection class	II/□ (double insulation)

Noise emission value

Noise measurement value determined in accordance with EN 62841. The A-rated noise level of the power tool is typically as follows:

Sound pressure level	$L_{PA} = 88 \text{ dB (A)}$
Uncertainty	$K = 5 \text{ dB}$
Sound power level	$L_{WA} = 99 \text{ dB (A)}$
Uncertainty	$K = 5 \text{ dB}$

Wear hearing protection!

Vibration values (vector total of three directions) determined in accordance with EN 62841:

Total vibration value

Cutting boards	$a_{h,B} = 9.8 \text{ m/s}^2$
Uncertainty	$K = 1.5 \text{ m/s}^2$
Cutting wooden beams	$a_{h,WB} = 12.1 \text{ m/s}^2$
Uncertainty	$K = 1.5 \text{ m/s}^2$

NOTE

- ▶ The vibration emission values and the noise emission values given in these instructions have been measured in accordance with a standardised test procedure and can be used for comparison of the power tool with another tool.
- ▶ The specified total vibration values and the noise emission values can also be used to make a provisional load estimate.

⚠ WARNING!

- ▶ Depending on the manner in which the power tool is being used, and in particular the kind of workpiece that is being worked, the vibration and noise emission values can deviate from the values given in these instructions during actual use of the power tool.
- ▶ Try to keep the load as low as possible. Measures to reduce the vibration load are, e.g. wearing gloves and limiting the working time. Wherein all states of operation must be included (e.g. times when the power tool is switched off and times where the power tool is switched on but running without load).



General power tool safety warnings

⚠ WARNING!

- ▶ Read all safety warnings, instructions, illustrations and specifications provided with this power tool. Failure to follow all instructions listed below may result in electric shock, fire and/or serious injury.

Save all warnings and instructions for future reference.

The term „power tool“ in the warnings refers to your mains-operated (corded) power tool or battery-operated (cordless) power tool.

1. Work area safety

- Keep work area clean and well lit. Cluttered or dark areas invite accidents.
- Do not operate power tools in explosive atmospheres, such as in the presence of flammable liquids, gases or dust. Power tools create sparks which may ignite the dust or fumes.
- Keep children and bystanders away while operating a power tool. Distractions can cause you to lose control.

2. Electrical safety

- Power tool plugs must match the outlet. Never modify the plug in any way. Do not use any adapter plugs with earthed (grounded) power tools. Unmodified plugs and matching outlets will reduce risk of electric shock.
- Avoid body contact with earthed or grounded surfaces, such as pipes, radiators, ranges and refrigerators. There is an increased risk of electric shock if your body is earthed or grounded.
- Do not expose power tools to rain or wet conditions. Water entering a power tool will increase the risk of electric shock.

- d) Do not abuse the cord. Never use the cord for carrying, pulling or unplugging the power tool. Keep cord away from heat, oil, sharp edges or moving parts. Damaged or entangled cords increase the risk of electric shock.
- e) When operating a power tool outdoors, use an extension cord suitable for outdoor use. Use of a cord suitable for outdoor use reduces the risk of electric shock.
- f) If operating a power tool in a damp location is unavoidable, use a residual current device (RCD) protected supply. Use of an RCD reduces the risk of electric shock.
- g) If devices are provided for the connection of dust extraction and collection facilities, ensure these are connected and properly used. Use of dust collection can reduce dust-related hazards.
- h) Do not let familiarity gained from frequent use of tools allow you to become complacent and ignore tool safety principles. A careless action can cause severe injury within a fraction of a second.

3. Personal safety

- a) Stay alert, watch what you are doing and use common sense when operating a power tool. Do not use a power tool while you are tired or under the influence of drugs, alcohol or medication. A moment of inattention while operating power tools may result in serious personal injury.
- b) Use personal protective equipment. Always wear eye protection. Protective equipment such as a dust mask, non-skid safety shoes, hard hat or hearing protection used for appropriate conditions will reduce personal injuries.
- c) Prevent unintentional starting. Ensure the switch is in the off-position before connecting to power source and/or battery pack, picking up or carrying the tool. Carrying power tools with your finger on the switch or energising power tools that have the switch on invites accidents.
- d) Remove any adjusting key or wrench before turning the power tool on. A wrench or a key left attached to a rotating part of the power tool may result in personal injury.
- e) Do not overreach. Keep proper footing and balance at all times. This enables better control of the power tool in unexpected situations.
- f) Dress properly. Do not wear loose clothing or jewellery. Keep your hair and clothing away from moving parts. Loose clothes, jewellery or long hair can be caught in moving parts.
- a) Do not force the power tool. Use the correct power tool for your application. The correct power tool will do the job better and safer at the rate for which it was designed.
- b) Do not use the power tool if the switch does not turn it on and off. Any power tool that cannot be controlled with the switch is dangerous and must be repaired.
- c) Disconnect the plug from the power source and/or remove the battery pack, if detachable, from the power tool before making any adjustments, changing accessories, or storing power tools. Such preventive safety measures reduce the risk of starting the power tool accidentally.
- d) Store idle power tools out of the reach of children and do not allow persons unfamiliar with the power tool or these instructions to operate the power tool. Power tools are dangerous in the hands of untrained users.
- e) Maintain power tools and accessories. Check for misalignment or binding of moving parts, breakage of parts and any other condition that may affect the power tool's operation. If damaged, have the power tool repaired before use. Many accidents are caused by poorly maintained power tools.
- f) Keep cutting tools sharp and clean. Properly maintained cutting tools with sharp cutting edges are less likely to bind and are easier to control.

4. Power tool use and care

- g) Use the power tool, accessories and tool bits etc. in accordance with these instructions, taking into account the working conditions and the work to be performed. Use of the power tool for operations different from those intended could result in a hazardous situation.
- h) Keep handles and grasping surfaces dry, clean and free from oil and grease. Slippery handles and grasping surfaces do not allow for safe handling and control of the tool in unexpected situations.

5. Service

- a) Have your power tool serviced by a qualified repair person using only identical replacement parts. This will ensure that the safety of the power tool is maintained.

Appliance-specific safety instructions for sabre saws

To avoid the risk of injury or fire as well as health risks:

- **Hold the power tool by the insulated handles if carrying out work during which the power tool may come into contact with concealed power cables or its own power cable.** Contact with a live wire may electrify exposed metal parts of the power tool and could give the operator an electric shock.
- **Fix and secure the workpiece to a sturdy work surface using clamps or other methods.** If you hold the workpiece in your hands or against your body only, it will remain unstable. This can result in a loss of control.
- **Wear a dust mask!**

Original accessories/auxiliary equipment

- **Use only the accessories and additional equipment that are specified in the operating instructions and are compatible with the appliance.** Using attachments or accessory tools other than those recommended in the operating instructions can lead to a risk of injury.

Information on saw blades

You can use any saw blade provided it is fitted with a suitable mount - 1/2" (12.7 mm) universal shaft. Saw blades optimised for your sabre saw are available from retail stores in different lengths for various purposes.

NOTE

- TPI = teeth per inch = the number of teeth per 2.54 cm

Wood saw blade 12

Dimensions: 152 mm, 6 TPI

Ideal for: sawing construction wood, chipboard, panels and plywood, and also plunge cuts.

Bimetal saw blade 13

Dimensions: 152 mm, 24 TPI

Ideal for: for sawing sheet metal, profiles and pipes - flexible and break-resistant.

Before use

Fitting/changing the saw blade

⚠ WARNING!

- ▶ Always remove the plug from the power socket before working on the appliance. Otherwise, there is a risk of injury.
- ◆ Turn the quick-release chuck **7** as far as the stop and hold it in this position.
- ◆ Push the required saw blade **6** into the quick-release chuck **7** as far as the stop.

⚠ CAUTION!

- ▶ The teeth of the saw blade **6** must point downwards!

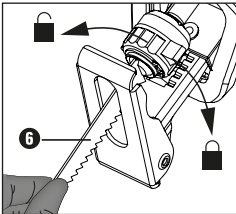

- ◆ Let go of the quick-release chuck **7** so that it returns to its initial position. The saw blade **6** is now locked.

Turning the appliance handle

⚠ RISK OF INJURY!

- ▶ Always remove the plug from the power socket before working on the appliance. The handle **4** can be turned by 90° to the right or left. This allows the ON/OFF switch **3** to be moved to the most suitable position depending on the working conditions.
- ◆ Press the release button **11** and turn the handle **4** to the right or left.
- ◆ Allow the handle **4** to engage.

Adjusting the footplate

⚠ RISK OF INJURY!

- ▶ Always remove the plug from the power socket before working on the appliance.
- ◆ Adjust the footplate **5** according to the cutting depth.
- ◆ To do so, undo the locking lever **9** and move the footplate **5** to the corresponding position.
- ◆ Lock this position by closing the locking lever **9**.

Stroke rate selection

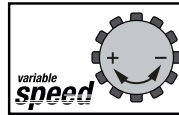

Use the adjusting wheel **1** to select the desired stroke rate (- = lower stroke rate, + = increased stroke rate).

The stroke rate can also be changed during operation.

Use

Switching on and off

During operation, you can choose between instantaneous and continuous operation.

Switching to instantaneous operation

- ◆ Press the ON/OFF switch **3**. The work light **8** lights up when the ON/OFF switch **3** is pushed in slightly or fully and illuminates the working area in low light conditions.

Switching off instantaneous operation

- ◆ Release the ON/OFF switch **3**.

Switching to continuous operation

- ◆ Press the ON/OFF switch **3** and lock it in this position with the locking switch **2**.

Switching off continuous operation

- ◆ Press the ON/OFF switch **3** and release it again.

Guiding the sabre blade safely

To adapt to the workpiece and for safe placement, the footplate **5** can be swivelled. It must always be in contact with the workpiece when the appliance is running.

Practical advice on sawing

- ◆ Check the material to be worked to make sure that all foreign objects have been removed, e.g. nails, screws, etc..
- ◆ Ensure that the ventilation slits are not covered.
- ◆ Switch the appliance on before moving it towards the material to be worked.
- ◆ Switch the appliance off immediately if the saw blade jams.
Open up the sawn gap using a suitable tool and pull out the sabre saw.
- Use the appropriate saw blade and stroke rate for the material to be worked.
- Saw blades optimised for your sabre saw are available from retail stores in different lengths for various purposes.
- Saw the material at a constant speed.

Sawing flush to edges

Using flexible saw blades with a suitable corresponding length, you can saw off protruding workpieces such as pipes flush to the wall.

Proceed as follows:

1. Place the saw blade directly against the wall.
2. Bend it by applying lateral pressure to the sabre saw so that the footplate **5** makes contact with the wall.
3. Switch the appliance on as described and saw off the work piece by applying constant pressure.

Plunge sawing

CAUTION! RISK OF KICKBACK!

- ▶ Plunge cuts may only be made in soft materials (wood or similar).

Proceed as follows:

1. Place the sabre saw with the lower edge of the footplate **5** onto the workpiece. Switch the appliance on.
2. Tilt the sabre saw forwards and plunge the saw blade into the workpiece.
3. Position the sabre saw vertically and continue sawing along the cutting line.

Maintenance and cleaning



WARNING! RISK OF INJURY!

Always switch the appliance off before carrying out any work on it.

- Always remove the power plug from the power socket before cleaning the appliance.
- Replace the saw blade as soon as its teeth are blunt and proper sawing is therefore no longer possible.
- Keep the appliance and ventilation slits clean at all times. If the ventilation slits are blocked, there is a risk of overheating and/or the appliance being damaged.
- Always clean the appliance after completion of work.
- Never permit liquids to enter inside the appliance. Use a cloth to clean the housing. Never use petrol, solvents or cleansers which can damage plastic.
- If necessary, clean the saw blade mount with a brush or compressed air.

Kompernass Handels GmbH warranty

Dear Customer,

This appliance has a 3-year warranty valid from the date of purchase. If this product has any faults, you, the buyer, have certain statutory rights. Your statutory rights are not restricted in any way by the warranty described below.

Warranty conditions

The warranty period starts on the date of purchase. Please keep your receipt in a safe place. This will be required as proof of purchase.

If any material or manufacturing fault occurs within three years of the date of purchase of the product, we will either repair or replace the product for you or refund the purchase price (at our discretion). This warranty service requires that you present the defective appliance and the proof of purchase (receipt) within the three-year warranty period, along with a brief written description of the fault and of when it occurred.

If the defect is covered by the warranty, your product will either be repaired or replaced by us. The repair or replacement of a product does not signify the beginning of a new warranty period.

Warranty period and statutory claims for defects

The warranty period is not prolonged by repairs effected under the warranty. This also applies to replaced and repaired components. Any damage and defects present at the time of purchase must be reported immediately after unpacking. Repairs carried out after expiry of the warranty period shall be subject to a fee.

Scope of the warranty

This appliance has been manufactured in accordance with strict quality guidelines and inspected meticulously prior to delivery.

The warranty covers material faults or production faults. The warranty does not extend to product parts subject to normal wear and tear or to fragile parts which could be considered as consumable parts such as switches or parts made of glass.

The warranty does not apply if the product has been damaged, improperly used or improperly maintained. The directions in the operating instructions for the product regarding proper use of the product are to be strictly followed. Uses and actions that are discouraged in the operating instructions or which are warned against must be avoided.

This product is intended solely for private use and not for commercial purposes. The warranty shall be deemed void in cases of misuse or improper handling, use of force and modifications / repairs which have not been carried out by one of our authorised Service centres.

The warranty period does not apply to

- Normal reduction of the battery capacity over time
- Commercial use of the product
- Damage to or alteration of the product by the customer
- Non-compliance with safety and maintenance instructions, operating errors
- Damage caused by natural hazards

Warranty claim procedure

To ensure quick processing of your case, please observe the following instructions:

- Please have the till receipt and the item number (IAN) 383460_2107 available as proof of purchase.
- You will find the item number on the type plate on the product, an engraving on the product, on the front page of the operating instructions (below left) or on the sticker on the rear or bottom of the product.
- If functional or other defects occur, please contact the service department listed either by **telephone** or by **e-mail**.
- You can return a defective product to us free of charge to the service address that will be provided to you. Ensure that you enclose the proof of purchase (till receipt) and information about what the defect is and when it occurred.



You can download these instructions along with many other manuals, product videos and installation software at www.lidl-service.com.

This QR code will take you directly to the Lidl service page (www.lidl-service.com) where you can open your operating instructions by entering the item number (IAN) 383460_2107.

⚠ WARNING!

- ▶ Have the power tool repaired by the service centre or a qualified electrician and only using genuine replacement parts. This will ensure that the safety of the appliance is maintained.
- ▶ If the mains cable is damaged, it must be replaced with a special cable that is available from the manufacturer or its customer service.

NOTE

- ▶ Replacement parts not listed (such as carbon brushes, switch) can be ordered via our service hotline.

Service

GB Service Great Britain

Tel.: 0800 404 7657

E-Mail: kompernass@lidl.co.uk

IE Service Ireland

Tel.: 1890 930 034

(0,08 EUR/Min., (peak))

(0,06 EUR/Min., (off peak))

E-Mail: kompernass@lidl.ie

IAN 383460_2107

Importer

Please note that the following address is not the service address. Please use the service address provided in the operating instructions.

KOMPERNASS HANDELS GMBH
 BURGSTRASSE 21 · 44867 BOCHUM
 GERMANY · www.kompernass.com

Disposal



The packaging is made from environmentally friendly material and can be disposed of at your local recycling plant.



Do not dispose of power tools in your normal domestic waste!

In accordance with European Directive 2012/19/EU on Waste Electrical and

Electronic Equipment and its integration into national law, used power tools must be disposed of separately and recycled in an environmentally friendly manner. Take the appliance to a nearby collection facility.

Your local community or municipal authorities can provide information on how to dispose of the appliance.



Dispose of the packaging in an environmentally friendly manner. Note the labelling on the packaging and separate the packaging material

components for disposal if necessary. The packaging material is labelled with abbreviations (a) and numbers (b) with the following meanings:

1–7: plastics, 20–22: paper and cardboard, 80–98: composites.



Your local community or municipal authorities can provide information on how to dispose of the worn-out product.



The product is recyclable, subject to extended producer responsibility and is collected separately.

Translation of the original Conformity Declaration

We, KOMPERNASS HANDELS GMBH, document officer: Mr. Semi Uguzlu, BURGSTR. 21, 44867 BOCHUM, GERMANY, hereby declare that this product complies with the following standards, normative documents and EC directives:

Machinery Directive

(2006/42/EC)

EMC (Electromagnetic Compatibility)

(2014/30/EU)

RoHS Directive

(2011/65/EU)*

* The manufacturer bears the full responsibility for compliance with this conformity declaration. The object of the declaration described above complies with the requirements of the Directive 2011/65/EU of the European Parliament and Council of 8 June 2011 on the limitations of use of certain dangerous substances in electrical and electronic appliances.

Applied harmonised standards

EN 62841-1:2015

EN 62841-2-11:2016

EN 55014-1:2017/A11:2020

EN 61000-3-2:2014

EN IEC 61000-3-2:2019

EN 61000-3-3:2013

EN 61000-3-3:2013/A1:2019

EN 55014-2:1997/A1:2001/A2:2008

EN 55014-2:2015

EN IEC 63000:2018

Type designation of machine: Sabre saw PFS 710 D3

Year of manufacture: 10–2021

Serial number: IAN 383460_2107

Bochum, 29/09/2021



Semi Uguzlu

- Quality Manager -

We reserve the right to make technical changes in the context of further product development.

Inhaltsverzeichnis

Einleitung	12
Bestimmungsgemäßer Gebrauch.....	12
Ausstattung.....	12
Lieferumfang.....	12
Technische Daten.....	12
Allgemeine Sicherheitshinweise für Elektrowerkzeuge	13
1. Arbeitsplatzsicherheit.....	13
2. Elektrische Sicherheit.....	13
3. Sicherheit von Personen.....	14
4. Verwendung und Behandlung des Elektrowerkzeugs.....	14
5. Service.....	15
Gerätespezifische Sicherheitshinweise für Säbelsägen.....	15
Originalzubehör/-zusatzgeräte.....	15
Informationen zu Sägeblättern.....	15
Vor der Inbetriebnahme	16
Sägeblatt montieren/wechseln.....	16
Gerätegriff drehen.....	16
Fußplatte verstellen.....	16
Hubzahlvorwahl.....	16
Inbetriebnahme	17
Ein- und ausschalten.....	17
Säbelsäge sicher führen.....	17
Arbeitshinweise zum Sägen.....	17
Wartung und Reinigung	18
Garantie der Kompernaß Handels GmbH	18
Service	20
Importeur	20
Entsorgung	20
Original-Konformitätserklärung	21

SÄBELSÄGE PFS 710 D3

Einleitung

Wir beglückwünschen Sie zum Kauf Ihres neuen Gerätes. Sie haben sich damit für ein hochwertiges Produkt entschieden. Die Bedienungsanleitung ist Teil dieses Produkts. Sie enthält wichtige Hinweise für Sicherheit, Gebrauch und Entsorgung. Machen Sie sich vor der Benutzung des Produkts mit allen Bedien- und Sicherheitshinweisen vertraut. Benutzen Sie das Produkt nur wie beschrieben und für die angegebenen Einsatzbereiche. Händigen Sie alle Unterlagen bei Weitergabe des Produkts an Dritte mit aus.

Bestimmungsgemäßer Gebrauch

Das Gerät ist mit festem Anschlag zum Sägen, Ablängen und Anpassen von Holz, Kunststoff und Baustoffen bestimmt. Die Säbelsäge eignet sich für grobe Sägearbeiten, gerade und kurvige Schnitte und trennt Flächen bündig ab. Beachten Sie die Informationen zu Sägeblättern und Arbeitshinweise zum Sägen. Jede andere Verwendung oder Veränderung der Maschine gilt als nicht bestimmungsgemäß und birgt erhebliche Unfallgefahren. Für aus bestimmungswidriger Verwendung entstandene Schäden übernimmt der Hersteller keine Haftung. Das Gerät ist nicht für den gewerblichen Einsatz bestimmt.

Ausstattung

- ➊ Stellrad Hubzahlvorwahl
- ➋ Feststellschalter
- ➌ EIN-/AUS-Schalter
- ➍ Handgriff
- ➎ Fußplatte
- ➏ Sägeblatt
- ➐ Schnellspannfutter
- ➑ Arbeitsleuchte
- ➒ Feststellhebel Fußplatte

- ➓ Abdeckung Kohlebürsten
- ➑ Entriegelungstaste
- ➒ Sägeblatt für Holz
- ➓ Bi-Metall Sägeblatt

Lieferumfang

- 1 Säbelsäge PFS 710 D3
- 1 Sägeblatt Holz HCS 152 mm
- 1 Sägeblatt Bi-Metall 152 mm
- 1 Betriebsanleitung

Technische Daten

Bemessungsspannung	230 V ~, 50 Hz (Wechselstrom)
Bemessungsaufnahme	710 W
Bemessungs- Leerlaufdrehzahl	n_0 0-2800 min ⁻¹
Hublänge	20 mm
Max. Schnittleistung	Holz 160 mm Aluminium 18 mm Metall 8 mm
Sägeblattaufnahme	½" (12,7 mm)
Schutzklasse	II/□ (Doppelisolierung)

Geräuschemissionswert

Messwert für Geräusch ermittelt entsprechend EN 62841. Der A-bewertete Geräuschpegel des Elektrowerkzeugs beträgt typischerweise:

Schalldruckpegel	$L_{PA} = 88$ dB (A)
Unsicherheit	$K = 5$ dB
Schallleistungspegel	$L_{WA} = 99$ dB (A)
Unsicherheit	$K = 5$ dB

Gehörschutz tragen!

Schwingungswerte (Vektorsumme dreier Richtungen) ermittelt entsprechend EN 62841:

Schwingungsgesamtwert

Sägen von Spanplatte	$a_{h,B} = 9,8$ m/s ²
Unsicherheit	$K = 1,5$ m/s ²
Sägen von Holzbalken	$a_{h,WB} = 12,1$ m/s ²
Unsicherheit	$K = 1,5$ m/s ²

HINWEIS

- ▶ Die angegebenen Schwingungsgesamtwerte und die angegebenen Geräuschemissionswerte sind nach einem genormten Prüfverfahren gemessen worden und können zum Vergleich eines Elektrowerkzeugs mit einem anderen verwendet werden.
- ▶ Die angegebenen Schwingungsgesamtwerte und die angegebenen Geräuschemissionswerte können auch zu einer vorläufigen Einschätzung der Belastung verwendet werden.

⚠️ WARNUNG!

- ▶ Die Schwingungs- und Geräuschemissionen können während der tatsächlichen Benutzung des Elektrowerkzeugs von den Angabewerten abweichen, abhängig von der Art und Weise, in der das Elektrowerkzeug verwendet wird, insbesondere, welche Art von Werkstück bearbeitet wird.
- ▶ Versuchen Sie, die Belastung so gering wie möglich zu halten. Beispielhafte Maßnahmen zur Verringerung der Vibrationsbelastung sind das Tragen von Handschuhen beim Gebrauch des Werkzeugs und die Begrenzung der Arbeitszeit. Dabei sind alle Anteile des Betriebszyklus zu berücksichtigen (beispielsweise Zeiten, in denen das Elektrowerkzeug abgeschaltet ist, und solche, in denen es zwar eingeschaltet ist, aber ohne Belastung läuft).



Allgemeine Sicherheitshinweise für Elektrowerkzeuge

⚠️ WARNUNG!

- ▶ Lesen Sie alle Sicherheitshinweise, Anweisungen, Bilderungen und technischen Daten, mit denen dieses Elektrowerkzeug versehen ist. Versäumnisse bei der Einhaltung der nachfolgenden Anweisungen können elektrischen Schlag, Brand und/oder schwere Verletzungen verursachen.

Bewahren Sie alle Sicherheitshinweise und Anweisungen für die Zukunft auf.

Der in den Sicherheitshinweisen verwendete Begriff „Elektrowerkzeug“ bezieht sich auf netzbetriebene Elektrowerkzeuge (mit Netzleitung) und auf akku-betriebene Elektrowerkzeuge (ohne Netzleitung).

1. Arbeitsplatzsicherheit

- Halten Sie Ihren Arbeitsbereich sauber und gut beleuchtet.** Unordnung und unbeleuchtete Arbeitsbereiche können zu Unfällen führen.
- Arbeiten Sie mit dem Elektrowerkzeug nicht in explosionsgefährdeter Umgebung, in der sich brennbare Flüssigkeiten, Gase oder Stäube befinden.** Elektrowerkzeuge erzeugen Funken, die den Staub oder die Dämpfe entzünden können.
- Halten Sie Kinder und andere Personen während der Benutzung des Elektrowerkzeugs fern.** Bei Ablenkung können Sie die Kontrolle über das Elektrowerkzeug verlieren.

2. Elektrische Sicherheit

- Der Anschlussstecker des Elektrowerkzeugs muss in die Steckdose passen. Der Stecker darf in keiner Weise verändert werden. Verwenden Sie keine Adapterstecker gemeinsam mit schutzgeerdeten Elektrowerkzeugen.** Unveränderte Stecker und passende Steckdosen verringern das Risiko eines elektrischen Schlages.
- Vermeiden Sie Körperkontakt mit geerdeten Oberflächen wie von Rohren, Heizungen, Herden und Kühlschränken.** Es besteht ein erhöhtes Risiko durch elektrischen Schlag, wenn Ihr Körper geerdet ist.
- Halten Sie Elektrowerkzeuge von Regen oder Nässe fern.** Das Eindringen von Wasser in ein Elektrowerkzeug erhöht das Risiko eines elektrischen Schlages.
- Zweckentfremden Sie die Anschlussleitung nicht, um das Elektrowerkzeug zu tragen, aufzuhängen oder um den Stecker aus der Steckdose zu ziehen. Halten Sie die Anschlussleitung fern von Hitze, Öl, scharfen Kanten oder sich bewegenden Teilen.** Beschädigte oder verwickelte Anschlussleitungen erhöhen das Risiko eines elektrischen Schlages.

- e) Wenn Sie mit einem Elektrowerkzeug im Freien arbeiten, verwenden Sie nur Verlängerungsleitungen, die auch für den Außenbereich geeignet sind. Die Anwendung einer für den Außenbereich geeigneten Verlängerungsleitung verringert das Risiko eines elektrischen Schlages.
- f) Wenn der Betrieb des Elektrowerkzeugs in feuchter Umgebung nicht vermeidbar ist, verwenden Sie einen Fehlerstromschutzschalter. Der Einsatz eines Fehlerstromschutzschalters vermindert das Risiko eines elektrischen Schlages.

3. Sicherheit von Personen

- a) Seien Sie aufmerksam, achten Sie darauf, was Sie tun, und gehen Sie mit Vernunft an die Arbeit mit einem Elektrowerkzeug. Benutzen Sie kein Elektrowerkzeug, wenn Sie müde sind oder unter dem Einfluss von Drogen, Alkohol oder Medikamenten stehen. Ein Moment der Unachtsamkeit beim Gebrauch des Elektrowerkzeugs kann zu ernsthaften Verletzungen führen.
- b) Tragen Sie persönliche Schutzausrüstung und immer eine Schutzbrille. Das Tragen persönlicher Schutzausrüstung, wie Staubmaske, rutschfeste Sicherheitsschuhe, Schutzhelm oder Gehörschutz, je nach Art und Einsatz des Elektrowerkzeugs, verringert das Risiko von Verletzungen.
- c) Vermeiden Sie eine unbeabsichtigte Inbetriebnahme. Vergewissern Sie sich, dass das Elektrowerkzeug ausgeschaltet ist, bevor Sie es an die Stromversorgung und/oder den Akku anschließen, es aufnehmen oder tragen. Wenn Sie beim Tragen des Elektrowerkzeugs den Finger am Schalter haben oder das Elektrowerkzeug eingeschaltet an die Stromversorgung anschließen, kann dies zu Unfällen führen.
- d) Entfernen Sie Einstellwerkzeuge oder Schraubenschlüssel, bevor Sie das Elektrowerkzeug einschalten. Ein Werkzeug oder Schlüssel, der sich in einem drehenden Teil des Elektrowerkzeugs befindet, kann zu Verletzungen führen.
- e) Vermeiden Sie eine abnormale Körperhaltung. Sorgen Sie für einen sicheren Stand und halten Sie jederzeit das Gleichgewicht. Dadurch können Sie das Elektrowerkzeug in unerwarteten Situationen besser kontrollieren.

- f) Tragen Sie geeignete Kleidung. Tragen Sie keine weite Kleidung oder Schmuck. Halten Sie Haare und Kleidung fern von sich bewegenden Teilen. Lockere Kleidung, Schmuck oder lange Haare können von sich bewegenden Teilen erfasst werden.
- g) Wenn Staubabsaug- und -auffangeinrichtungen montiert werden können, sind diese anzuschließen und richtig zu verwenden. Die Verwendung einer Staubabsaugung kann Gefährdungen durch Staub verringern.
- h) Wiegen Sie sich nicht in falscher Sicherheit und setzen Sie sich nicht über die Sicherheitsregeln für Elektrowerkzeuge hinweg, auch wenn Sie nach vielfachem Gebrauch mit dem Elektrowerkzeug vertraut sind. Achtloses Handeln kann binnen Sekundenbruchteilen zu schweren Verletzungen führen.

4. Verwendung und Behandlung des Elektrowerkzeugs

- a) Überlasten Sie das Elektrowerkzeug nicht. Verwenden Sie für Ihre Arbeit das dafür bestimmte Elektrowerkzeug. Mit dem passenden Elektrowerkzeug arbeiten Sie besser und sicherer im angegebenen Leistungsbereich.
- b) Benutzen Sie kein Elektrowerkzeug, dessen Schalter defekt ist. Ein Elektrowerkzeug, das sich nicht mehr ein- oder ausschalten lässt, ist gefährlich und muss repariert werden.
- c) Ziehen Sie den Stecker aus der Steckdose und/oder entfernen Sie den abnehmbaren Akku, bevor Sie Geräteeinstellungen vornehmen, Einsatzwerkzeugteile wechseln oder das Elektrowerkzeug weglegen. Diese Vorsichtsmaßnahme verhindert den unbeabsichtigten Start des Elektrowerkzeugs.
- d) Bewahren Sie unbenutzte Elektrowerkzeuge außerhalb der Reichweite von Kindern auf. Lassen Sie keine Personen das Elektrowerkzeug benutzen, die mit diesem nicht vertraut sind oder diese Anweisungen nicht gelesen haben. Elektrowerkzeuge sind gefährlich, wenn sie von unerfahrenen Personen benutzt werden.

- e) Pflegen Sie Elektrowerkzeuge und Einsatzwerkzeug mit Sorgfalt. Kontrollieren Sie, ob bewegliche Teile einwandfrei funktionieren und nicht klemmen, ob Teile gebrochen oder so beschädigt sind, dass die Funktion des Elektrowerkzeugs beeinträchtigt ist. Lassen Sie beschädigte Teile vor dem Einsatz des Elektrowerkzeuges reparieren. Viele Unfälle haben ihre Ursache in schlecht gewarteten Elektrowerkzeugen.
- f) Halten Sie Schneidwerkzeuge scharf und sauber. Sorgfältig gepflegte Schneidwerkzeuge mit scharfen Schneidkanten verklemmen sich weniger und sind leichter zu führen.
- g) Verwenden Sie Elektrowerkzeug, Einsatzwerkzeug, Einsatzwerkzeuge usw. entsprechend diesen Anweisungen. Berücksichtigen Sie dabei die Arbeitsbedingungen und die auszuführende Tätigkeit. Der Gebrauch von Elektrowerkzeugen für andere als die vorgesehenen Anwendungen kann zu gefährlichen Situationen führen.
- h) Halten Sie Griffe und Griffflächen trocken, sauber und frei von Öl und Fett. Rutschige Griffe und Griffflächen erlauben keine sichere Bedienung und Kontrolle des Elektrowerkzeugs in unvorhergesehenen Situationen.

5. Service

- a) Lassen Sie Ihr Elektrowerkzeug nur von qualifiziertem Fachpersonal und nur mit Original-Ersatzteilen reparieren. Damit wird sichergestellt, dass die Sicherheit des Elektrowerkzeugs erhalten bleibt.

Gerätespezifische Sicherheits-hinweise für Säbelsägen

Um Verletzungs- und Brandgefahr sowie Gesundheitsgefährdungen zu vermeiden

- Halten Sie das Elektrowerkzeug an den isolierten Griffflächen, wenn Sie Arbeiten ausführen, bei denen das Elektrowerkzeug verborgene Stromleitungen oder die eigene Anschlussleitung treffen kann. Der Kontakt mit einer spannungsführenden Leitung kann auch metallene Geräteteile unter Spannung setzen und zu einem elektrischen Schlag führen.
- Befestigen und sichern Sie das Werkstück mittels Zwingen oder auf andere Art und Weise an einer stabilen Unterlage. Wenn Sie das Werkstück nur mit der Hand oder gegen Ihren Körper halten, bleibt es labil, was zum Verlust der Kontrolle führen kann.
- Tragen Sie eine Staubschutzmaske!

Originalzubehör/-zusatzgeräte

- Benutzen Sie nur Zubehör und Zusatzgeräte, die in der Bedienungsanleitung angegeben sind bzw. deren Aufnahme mit dem Gerät kompatibel ist. Der Gebrauch anderer als in der Bedienungsanleitung empfohlener Einsatzwerkzeuge oder anderen Zubehörs kann eine Verletzung Gefahr für Sie bedeuten.

Informationen zu Sägeblättern

Sie können jedes Sägeblatt verwenden, vorausgesetzt, es ist mit der passenden Aufnahme – 1/2" (12,7 mm) Universalschaft versehen. Es sind für jeden Einsatzzweck Ihrer Säbelsäge optimierte Sägeblätter in verschiedenen Längen im Handel erhältlich.

HINWEIS

- TPI = teeth per inch = die Anzahl der Zähne je 2,54 cm

Holzägeblatt 12

Maße: 152 mm, 6 TPI

Beste Eignung: zum Sägen von Konstruktionsholz, Span-, Platten- und Sperrholz, auch für Tauchschnitte.

Bi-Metallsägeblatt 13

Maße: 152 mm, 24 TPI

Beste Eignung: zum Sägen von Blechen, Profilen und Rohren – flexibel und bruchresistent.

Vor der Inbetriebnahme

Sägeblatt montieren/wechseln

⚠️ WARNUNG!

▶ Ziehen Sie vor allen Arbeiten am Gerät den Netzstecker aus der Steckdose. Andernfalls droht Verletzungsgefahr.

- ◆ Drehen Sie das Schnellspannfutter 7 bis zum Anschlag und halten Sie es in dieser Position.
- ◆ Drücken Sie das benötigte Sägeblatt 6 bis zum Anschlag in das Schnellspannfutter 7.

⚠️ ACHTUNG!

▶ Die Zähne des Sägeblatts 6 müssen dabei nach unten zeigen!

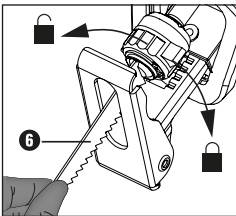

- ◆ Lassen Sie das Schnellspannfutter 7 los, es muss in seine Ausgangsposition zurückkehren. Das Sägeblatt 6 ist nun verriegelt.

Gerätegriff drehen

⚠️ VERLETZUNGSGEFAHR!

▶ Ziehen Sie vor allen Arbeiten am Gerät den Netzstecker aus der Steckdose. Der Handgriff 4 lässt sich um 90° nach rechts oder nach links drehen. Dadurch kann der EIN-/AUS-Schalter 3 je nach Arbeitsbedingung in eine günstigere Position gebracht werden.

- ◆ Drücken Sie die Entriegelungstaste 11 und drehen Sie den Handgriff 4 nach rechts oder links.
- ◆ Lassen Sie den Handgriff 4 einrasten.

Fußplatte verstellen

⚠️ VERLETZUNGSGEFAHR!

▶ Ziehen Sie vor allen Arbeiten am Gerät den Netzstecker aus der Steckdose.

- ◆ Verstellen Sie je nach Schnitttiefe die Fußplatte 5.
- ◆ Lösen Sie dafür den Feststellhebel 9 und bringen Sie die Fußplatte 5 in die entsprechende Position.
- ◆ Verriegeln Sie diese Position indem Sie den Feststellhebel 9 festziehen.

Hubzahlvorwahl

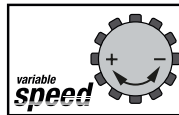

Mit dem Stellrad 1 können Sie die gewünschte Hubzahl vorwählen (= geringere Hubzahl, + = größere Hubzahl).

Die Hubzahl kann auch während des Betriebs verändert werden.

Inbetriebnahme

Ein- und ausschalten

Sie können beim Betrieb zwischen Moment- und Dauerbetrieb auswählen.

Momentbetrieb einschalten

- ◆ Drücken Sie den EIN-/AUS-Schalter **3**. Die Arbeitsleuchte **8** leuchtet bei leicht oder vollständig gedrücktem EIN-/AUS-Schalter **3** und ermöglicht so das Ausleuchten des Arbeitsbereiches bei ungünstigen Lichtverhältnissen.

Momentbetrieb ausschalten

- ◆ Lassen Sie den EIN-/AUS-Schalter **3** los.

Dauerbetrieb einschalten

- ◆ Drücken Sie den EIN-/AUS-Schalter **3** und stellen Sie ihn im gedrückten Zustand mit dem Feststellschalter **2** fest.

Dauerbetrieb ausschalten

- ◆ Drücken Sie den EIN-/AUS-Schalter **3** und lassen Sie ihn wieder los.

Säbelsäge sicher führen

Zur Anpassung an das Werkstück und zur sicheren Auflage ist die Fußplatte **5** schwenkbar. Sie muss immer am Werkstück anliegen, wenn das Gerät in Betrieb ist.

Arbeitshinweise zum Sägen

- ◆ Prüfen Sie das zu bearbeitende Material auf Fremdkörper wie Nägel, Schrauben etc. und entfernen Sie diese.
- ◆ Achten Sie darauf, dass die Lüftungsschlitze nicht verdeckt werden.
- ◆ Gerät einschalten und erst dann an das zu bearbeitende Material heranzuführen.

- ◆ Schalten Sie das Gerät sofort aus, wenn das Sägeblatt verklemmt.
Spreizen Sie den bereits gesägten Spalt mit einem geeigneten Werkzeug und ziehen Sie die Säbelsäge heraus.

- Passen Sie Sägeblatt und Hubzahl dem zu bearbeitenden Material an.
- Es sind für jeden Einsatzzweck Ihrer Säbelsäge optimierte Sägeblätter in verschiedenen Längen im Handel erhältlich.
- Sägen Sie das Material mit gleichmäßigem Vorschub.

Bündig sägen

Mit flexiblen Sägeblättern, entsprechende Länge vorausgesetzt, können Sie hervorstehende Werkstücke wie z. B. Rohre unmittelbar an der Wand absägen.

Gehen Sie wie folgt vor:

1. Legen Sie das Sägeblatt direkt an der Wand an.
2. Biegen Sie es durch seitlichen Druck auf die Säbelsäge so, dass die Fußplatte **5** an der Wand anliegt.
3. Schalten Sie das Gerät wie beschrieben ein und sägen Sie das Werkstück mit konstantem Druck ab.

Tauchsägen

VORSICHT! RÜCKSCHLAGGEFAHR!

- ▶ Tauchschnitte dürfen nur in weichen Werkstoffen (Holz o. Ä.) durchgeführt werden.

Gehen Sie wie folgt vor:

1. Setzen Sie die Säbelsäge mit der Unterkante der Fußplatte **5** auf das Werkstück auf. Schalten Sie das Gerät ein.
2. Kippen Sie die Säbelsäge nach vorn und tauchen mit dem Sägeblatt in das Werkstück ein.
3. Stellen Sie die Säbelsäge senkrecht und sägen Sie weiter entlang der Schnittlinie.

Wartung und Reinigung



WARNUNG! VERLETZUNGSGEFAHR!
Schalten Sie vor allen Arbeiten am Gerät das Gerät aus.

- Ziehen Sie vor allen Reinigungsarbeiten den Netzstecker aus der Steckdose.
- Wechseln Sie das Sägeblatt aus, sobald dessen Zahnung stumpf ist und damit keine einwandfreie Sägearbeit mehr durchführbar ist.
- Halten Sie das Gerät und die Lüftungsschlitze stets sauber. Bei verstopften Lüftungsschlitzen droht eine Überhitzung und/oder eine Beschädigung des Gerätes.
- Reinigen Sie das Gerät nach Abschluss der Arbeit.
- Es dürfen keine Flüssigkeiten in das Innere des Gerätes gelangen. Verwenden Sie zum Reinigen des Gehäuses ein Tuch. Verwenden Sie niemals Benzin, Lösungsmittel oder Reiniger, die Kunststoff angreifen.
- Reinigen Sie die Sägeblattaufnahme ggf. mit einem Pinsel oder durch Ausblasen mit Druckluft.

Garantie der Kompernaß Handels GmbH

Sehr geehrte Kundin, sehr geehrter Kunde,
Sie erhalten auf dieses Gerät 3 Jahre Garantie ab Kaufdatum. Im Falle von Mängeln dieses Produkts stehen Ihnen gegen den Verkäufer des Produkts gesetzliche Rechte zu. Diese gesetzlichen Rechte werden durch unsere im Folgenden dargestellte Garantie nicht eingeschränkt.

Garantiebedingungen

Die Garantiefrist beginnt mit dem Kaufdatum. Bitte bewahren Sie den Kassenbon gut auf. Dieser wird als Nachweis für den Kauf benötigt.

Tritt innerhalb von drei Jahren ab dem Kaufdatum dieses Produkts ein Material- oder Fabrikationsfehler auf, wird das Produkt von uns – nach unserer Wahl – für Sie kostenlos repariert, ersetzt oder der Kaufpreis erstattet. Diese Garantieleistung setzt voraus, dass innerhalb der Dreijahresfrist das defekte Gerät und der Kaufbeleg (Kassenbon) vorgelegt und schriftlich kurz beschrieben wird, worin der Mangel besteht und wann er aufgetreten ist.

Wenn der Defekt von unserer Garantie gedeckt ist, erhalten Sie das reparierte oder ein neues Produkt zurück. Mit Reparatur oder Austausch des Produkts beginnt kein neuer Garantiezeitraum.

Garantiezeit und gesetzliche Mängelansprüche

Die Garantiezeit wird durch die Gewährleistung nicht verlängert. Dies gilt auch für ersetzte und reparierte Teile. Eventuell schon beim Kauf vorhandene Schäden und Mängel müssen sofort nach dem Auspacken gemeldet werden. Nach Ablauf der Garantiezeit anfallende Reparaturen sind kostenpflichtig.

Garantieumfang

Das Gerät wurde nach strengen Qualitätsrichtlinien sorgfältig produziert und vor Auslieferung gewissenhaft geprüft.

Die Garantieleistung gilt für Material- oder Fabrikationsfehler. Diese Garantie erstreckt sich nicht auf Produktteile, die normaler Abnutzung ausgesetzt sind und daher als Verschleißteile angesehen werden können oder für Beschädigungen an zerbrechlichen Teilen, z. B. Schalter oder Teile, die aus Glas gefertigt sind.

Diese Garantie verfällt, wenn das Produkt beschädigt, nicht sachgemäß benutzt oder gewartet wurde. Für eine sachgemäße Benutzung des Produkts sind alle in der Bedienungsanleitung aufgeführten Anweisungen genau einzuhalten. Verwendungszwecke und Handlungen, von denen in der Bedienungsanleitung abgeraten oder vor denen gewarnt wird, sind unbedingt zu vermeiden.

Das Produkt ist nur für den privaten und nicht für den gewerblichen Gebrauch bestimmt. Bei missbräuchlicher und unsachgemäßer Behandlung, Gewaltanwendung und bei Eingriffen, die nicht von unserer autorisierten Serviceniederlassung vorgenommen wurden, erlischt die Garantie.

Garantiezeit gilt nicht bei

- normaler Abnutzung der Akkukapazität
- gewerblichen Gebrauch des Produktes
- Beschädigung oder Veränderung des Produktes durch den Kunden
- Missachtung der Sicherheits- und Wartungsvorschriften, Bedienungsfehler
- Schäden durch Elementarereignisse

Abwicklung im Garantiefall

Um eine schnelle Bearbeitung Ihres Anliegens zu gewährleisten, folgen Sie bitte den folgenden Hinweisen:

- Bitte halten Sie für alle Anfragen den Kassenbon und die Artikelnummer (IAN) 383460_2107 als Nachweis für den Kauf bereit.
- Die Artikelnummer entnehmen Sie bitte dem Typenschild am Produkt, einer Gravur am Produkt, dem Titelblatt der Bedienungsanleitung (unten links) oder dem Aufkleber auf der Rück- oder Unterseite des Produktes.

- Sollten Funktionsfehler oder sonstige Mängel auftreten, kontaktieren Sie zunächst die nachfolgend benannte Serviceabteilung **telefonisch** oder per **E-Mail**.
- Ein als defekt erfasstes Produkt können Sie dann unter Beifügung des Kaufbelegs (Kassenbon) und der Angabe, worin der Mangel besteht und wann er aufgetreten ist, für Sie portofrei an die Ihnen mitgeteilte Serviceanschrift übersenden.



Auf www.lidl-service.com können Sie diese und viele weitere Handbücher, Produktvideos und Installationssoftware herunterladen.

Mit diesem QR-Code gelangen Sie direkt auf die Lidl-Service-Seite (www.lidl-service.com) und können mittels der Eingabe der Artikelnummer (IAN) 383460_2107 Ihre Bedienungsanleitung öffnen.

⚠️ WARNUNG!

- ▶ Lassen Sie Ihre Geräte von der Servicestelle oder einer Elektrofachkraft und nur mit Original-Ersatzteilen reparieren. Damit wird sichergestellt, dass die Sicherheit des Gerätes erhalten bleibt.
- ▶ Wenn die Netzanschlussleitung dieses Gerätes beschädigt wird, muss sie durch eine besondere Anschlussleitung ersetzt werden, die vom Hersteller oder seinem Kundendienst erhältlich ist.

HINWEIS

- ▶ Nicht aufgeführte Ersatzteile (wie z.B. Kohlebürsten, Schalter) können Sie über unsere Callcenter bestellen.

Service

- DE Service Deutschland**
Tel.: 0800 5435 111 (kostenfrei
aus dem dt. Festnetz/Mobilfunknetz)
E-Mail: kompernass@lidl.de
- AT Service Österreich**
Tel.: 0820 201 222 (0,15 EUR/Min.)
E-Mail: kompernass@lidl.at
- CH Service Schweiz**
Tel.: 0842 665566 (0,08 CHF/Min.,
Mobilfunk max. 0,40 CHF/Min.)
E-Mail: kompernass@lidl.ch
- IAN 383460_2107

Importeur

Bitte beachten Sie, dass die folgende Anschrift keine Serviceanschrift ist. Kontaktieren Sie zunächst die benannte Servicestelle.

KOMPERNASS HANDELS GMBH
BURGSTRASSE 21
44867 BOCHUM
DEUTSCHLAND
www.kompernass.com

Entsorgung



Die Verpackung besteht aus umweltfreundlichen Materialien, die Sie über die örtlichen Recyclingstellen entsorgen können.



Werfen Sie Elektrowerkzeuge nicht in den Hausmüll!

Gemäß Europäischer Richtlinie 2012/19/EU über Elektro- und Elektronik-Altgeräte und Umsetzung in nationales Recht müssen verbrauchte Elektrowerkzeuge getrennt gesammelt und einer umweltgerechten Wiederverwertung zugeführt werden. Geben Sie das Gerät über die angebotenen Sammeleinrichtungen zurück.

Möglichkeiten zur Entsorgung des ausgedienten Gerätes erfahren Sie bei Ihrer Gemeinde- oder Stadtverwaltung.



Entsorgen Sie die Verpackung umweltgerecht. Beachten Sie die Kennzeichnung auf den verschiedenen Verpackungsmaterialien und trennen Sie diese gegebenenfalls gesondert. Die Verpackungsmaterialien sind gekennzeichnet mit Abkürzungen (a) und Ziffern (b) mit folgender Bedeutung: 1–7: Kunststoffe, 20–22: Papier und Pappe, 80–98: Verbundstoffe.



Möglichkeiten zur Entsorgung des ausgedienten Produkts erfahren Sie bei Ihrer Gemeinde- oder Stadtverwaltung.



Das Produkt ist recycelbar, unterliegt einer erweiterten Herstellerverantwortung und wird getrennt gesammelt.

Original-Konformitätserklärung

Wir, KOMPERNASS HANDELS GMBH, Dokumentenverantwortlicher: Herr Semi Uguzlu, BURGSTR. 21, 44867 BOCHUM, DEUTSCHLAND, erklären hiermit, dass dieses Produkt mit den folgenden Normen, normativen Dokumenten und EG-Richtlinien übereinstimmt:

Maschinenrichtlinie

(2006/42/EG)

Elektromagnetische Verträglichkeit

(2014/30/EU)

RoHS Richtlinie

(2011/65/EU)*

* Die alleinige Verantwortung für die Ausstellung dieser Konformitätserklärung trägt der Hersteller. Der oben beschriebene Gegenstand der Erklärung erfüllt die Vorschriften der Richtlinie 2011/65/EU des Europäischen Parlaments und des Rates vom 8. Juni 2011 zur Beschränkung der Verwendung bestimmter gefährlicher Stoffe in Elektro- und Elektronikgeräten.

Angewandte harmonisierte Normen

EN 62841-1:2015

EN 62841-2-11:2016

EN 55014-1:2017/A11:2020

EN 61000-3-2:2014

EN IEC 61000-3-2:2019

EN 61000-3-3:2013

EN 61000-3-3:2013/A1:2019

EN 55014-2:1997/A1:2001/A2:2008

EN 55014-2:2015

EN IEC 63000:2018

Typbezeichnung der Maschine: Säbelsäge PFS 710 D3

Herstellungsjahr: 10-2021

Seriennummer: IAN 383460_2107

Bochum, 29.09.2021



Semi Uguzlu

- Qualitätsmanager -

Technische Änderungen im Sinne der Weiterentwicklung sind vorbehalten.

Table des matières

Introduction	24
Utilisation conforme à l'usage prévu	24
Équipement	24
Matériel livré	24
Caractéristiques techniques	24
Avertissements de sécurité généraux pour l'outil électrique	25
1. Sécurité de la zone de travail	25
2. Sécurité électrique	25
3. Sécurité des personnes	26
4. Utilisation et entretien de l'outil électrique	26
5. Maintenance et entretien	27
Consignes de sécurité spécifiques aux scies sabre	27
Accessoires/équipements supplémentaires d'origine	27
Informations relatives aux lames	27
Avant la mise en service	28
Montage/remplacement de la lame	28
Tourner la poignée de l'appareil	28
Régler la semelle	28
Présélection de la vitesse	28
Mise en service	28
Allumer et éteindre	28
Guider la scie sabre de manière sûre	29
Consignes de travail pour scier	29
Entretien et nettoyage	29
Garantie pour Kompernass Handels GmbH pour la Belgique	30
Garantie pour Kompernass Handels GmbH pour la France	31
Service après-vente	33
Importateur	33
Mise au rebut	33
Traduction de la déclaration de conformité originale	34

SCIE SABRE PFS 710 D3

Introduction

Nous vous félicitons pour l'achat de votre nouvel appareil. Vous venez ainsi d'opter pour un produit de grande qualité. Le mode d'emploi fait partie de ce produit. Il contient des remarques importantes concernant la sécurité, l'usage et la mise au rebut. Avant d'utiliser le produit, veuillez vous familiariser avec toutes les consignes d'utilisation et de sécurité. N'utilisez le produit que conformément aux consignes et pour les domaines d'utilisation prévus. Si vous cédez le produit à un tiers, remettez-lui également tous les documents.

Utilisation conforme à l'usage prévu

L'appareil à butée fixe est destiné à scier, tronçonner et ajuster le bois, le plastique et les matériaux de construction. La scie sabre est adaptée aux travaux de sciage grossiers, aux coupes droites et courbées et d'affleurage des surfaces. Respectez les informations relatives aux lames ainsi que les consignes de travail pour le sciage. Toute autre utilisation ou modification de la machine est considérée comme non conforme et s'accompagne de risques d'accident considérables. Le fabricant n'assume aucune responsabilité pour les dommages résultant d'une utilisation non conforme à l'usage prévu. L'appareil n'est pas conçu pour un usage professionnel.

Équipement

- 1 Molette de présélection de vitesse
- 2 Interrupteur de blocage
- 3 Interrupteur Marche/Arrêt
- 4 Poignée
- 5 Semelle
- 6 Lame
- 7 Mandrin à serrage rapide
- 8 Lampe de travail
- 9 Levier de blocage semelle
- 10 Cache brosses en carbone
- 11 Touche de déverrouillage
- 12 Lame de scie à bois
- 13 Lame de scie bi-métal

Matériel livré

- 1 scie sabre PFS 710 D3
- 1 lame de scie à bois HCS 152 mm
- 1 lame de scie bi-métal 152 mm
- 1 mode d'emploi

Caractéristiques techniques

Tension nominale	230 V ~, 50 Hz (Courant alternatif)
Puissance nominale absorbée	710 W
Plage nominale de vitesse au ralenti	n_0 0-2 800 min ⁻¹
Longueur de course	20 mm
Puissance de coupe max	Bois 160 mm Aluminium 18 mm Métal 8 mm
Logement de la lame	½" (12,7 mm)
Classe de protection	II/□ (double isolation)

Valeur d'émissions sonores

Valeur de mesure du bruit déterminée conformément à la norme EN 62841. Le niveau de bruit A pondéré de l'outil électrique est typiquement de :

Niveau de pression acoustique	$L_{PA} = 88$ dB (A)
Imprécision	$K = 5$ dB
Niveau de puissance acoustique	$L_{WA} = 99$ dB (A)
Imprécision	$K = 5$ dB

Portez une protection auditive !

Valeurs de vibrations (somme vectorielle triaxiale) déterminées conformément à EN 62841 :

Valeur totale des vibrations

Sciage de panneaux d'aggloméré	$a_{h,B} = 9,8$ m/s ²
Imprécision	$K = 1,5$ m/s ²
Sciage de poutres de bois	$a_{h,WB} = 12,1$ m/s ²
Imprécision	$K = 1,5$ m/s ²

REMARQUE

- ▶ Les valeurs d'émission de vibrations et les valeurs d'émissions sonores indiquées ont été mesurées conformément à une méthode de mesure normée et peuvent être utilisées pour comparer des outils électriques.
- ▶ Les valeurs d'émission de vibrations et les valeurs d'émissions sonores indiquées peuvent également être utilisées pour une évaluation préliminaire de la sollicitation.

⚠ AVERTISSEMENT !

- ▶ Pendant l'utilisation effective de l'outil électrique, les émissions de vibrations et sonores peuvent différer des valeurs indiquées en fonction de la manière dont l'outil électrique est utilisé, et en particulier en fonction du type de pièce à usiner.
- ▶ Essayez de garder la sollicitation aussi faible que possible. Des mesures d'exemple de réduction de la sollicitation des vibrations sont le port de gants lors de l'utilisation de l'outil et la limitation du temps de travail. À ce titre, toutes les parts du cycle de travail doivent être prises en compte (par exemple les durées pendant lesquelles l'outil est éteint et celles pendant lesquelles il est allumé mais fonctionne sans charge).



Avertissements de sécurité généraux pour l'outil électrique

⚠ AVERTISSEMENT !

- ▶ Lire tous les avertissements de sécurité, les instructions, les illustrations et les spécifications fournis avec cet outil électrique. Ne pas suivre les instructions énumérées ci-dessous peut provoquer un choc électrique, un incendie et/ou une blessure sérieuse.

Conserver tous les avertissements et toutes les instructions pour pouvoir s'y reporter ultérieurement.

Le terme „outil électrique” dans les avertissements fait référence à votre outil électrique alimenté par le secteur (avec cordon d'alimentation) ou votre outil électrique fonctionnant sur batterie (sans cordon d'alimentation).

1. Sécurité de la zone de travail

- a) **Conserver la zone de travail propre et bien éclairée.** Les zones en désordre ou sombres sont propices aux accidents.
- b) **Ne pas faire fonctionner les outils électriques en atmosphère explosive, par exemple en présence de liquides inflammables, de gaz ou de poussières.** Les outils électriques produisent des étincelles qui peuvent enflammer les poussières ou les fumées.
- c) **Maintenir les enfants et les personnes présentes à l'écart pendant l'utilisation de l'outil électrique.** Les distractions peuvent vous faire perdre le contrôle de l'outil.

2. Sécurité électrique

- a) **Il faut que les fiches de l'outil électrique soient adaptées au socle. Ne jamais modifier la fiche de quelque façon que ce soit. Ne pas utiliser d'adaptateurs avec des outils électriques à branchement de terre.** Des fiches non modifiées et des socles adaptés réduisent le risque de choc électrique.
- b) **Éviter tout contact du corps avec des surfaces reliées à la terre telles que les tuyaux, les radiateurs, les cuisinières et les réfrigérateurs.** Il existe un risque accru de choc électrique si votre corps est relié à la terre.
- c) **Ne pas exposer les outils électriques à la pluie ou à des conditions humides.** La pénétration d'eau à l'intérieur d'un outil électrique augmente le risque de choc électrique.
- d) **Ne pas maltraiter le cordon. Ne jamais utiliser le cordon pour porter, tirer ou débrancher l'outil électrique. Maintenir le cordon à l'écart de la chaleur, du lubrifiant, des arêtes vives ou des parties en mouvement.** Des cordons endommagés ou emmêlés augmentent le risque de choc électrique.
- e) **Lorsqu'on utilise un outil électrique à l'extérieur, utiliser un prolongateur adapté à l'utilisation extérieure.** L'utilisation d'un cordon adapté à l'utilisation extérieure réduit le risque de choc électrique.

- f) Si l'usage d'un outil électrique dans un emplacement humide est inévitable, utiliser une alimentation protégée par un dispositif à courant différentiel résiduel (RCD). L'usage d'un RCD réduit le risque de choc électrique.

3. Sécurité des personnes

- a) Rester vigilant, regarder ce que vous êtes en train de faire et faire preuve de bon sens dans votre utilisation de l'outil électrique. Ne pas utiliser un outil électrique lorsque vous êtes fatigué ou sous l'emprise de drogues, de l'alcool ou de médicaments. Un moment d'inattention en cours d'utilisation d'un outil électrique peut entraîner des blessures graves.
- b) Utiliser un équipement de protection individuelle. Toujours porter une protection pour les yeux. Les équipements de protection individuelle tels que les masques contre les poussières, les chaussures de sécurité antidérapantes, les casques ou les protections auditives utilisés pour les conditions appropriées réduisent les blessures.
- c) Éviter tout démarrage intempestif. S'assurer que l'interrupteur est en position arrêt avant de brancher l'outil au secteur et/ou au bloc de batteries, de le ramasser ou de le porter. Porter les outils électriques en ayant le doigt sur l'interrupteur ou brancher des outils électriques dont l'interrupteur est en position marche est source d'accidents.
- d) Retirer toute clé de réglage avant de mettre l'outil électrique en marche. Une clé laissée fixée sur une partie tournante de l'outil électrique peut donner lieu à des blessures.
- e) Ne pas se précipiter. Garder une position et un équilibre adaptés à tout moment. Cela permet un meilleur contrôle de l'outil électrique dans des situations inattendues.
- f) S'habiller de manière adaptée. Ne pas porter de vêtements amples ou de bijoux. Garder les cheveux et les vêtements à distance des parties en mouvement. Des vêtements amples, des bijoux ou les cheveux longs peuvent être pris dans des parties en mouvement.
- g) Si des dispositifs sont fournis pour le raccordement d'équipements pour l'extraction et la récupération des poussières, s'assurer qu'ils sont connectés et correctement utilisés. Utiliser des collecteurs de poussière peut réduire les risques dus aux poussières.
- h) Rester vigilant et ne pas négliger les principes de sécurité de l'outil sous prétexte que vous avez l'habitude de l'utiliser. Une fraction de seconde d'inattention peut provoquer une blessure grave.

4. Utilisation et entretien de l'outil électrique

- a) Ne pas forcer l'outil électrique. Utiliser l'outil électrique adapté à votre application. L'outil électrique adapté réalise mieux le travail et de manière plus sûre au régime pour lequel il a été construit.
- b) Ne pas utiliser l'outil électrique si l'interrupteur ne permet pas de passer de l'état de marche à arrêt et inversement. Tout outil électrique qui ne peut pas être commandé par l'interrupteur est dangereux et il faut le réparer.
- c) Débrancher la fiche de la source d'alimentation et/ou enlever le bloc de batteries, s'il est amovible, avant tout réglage, changement d'accessoires ou avant de ranger l'outil électrique. De telles mesures de sécurité préventives réduisent le risque de démarrage accidentel de l'outil électrique.
- d) Conserver les outils électriques à l'arrêt hors de la portée des enfants et ne pas permettre à des personnes ne connaissant pas l'outil électrique ou les présentes instructions de le faire fonctionner. Les outils électriques sont dangereux entre les mains d'utilisateurs novices.
- e) Observer la maintenance des outils électriques et des accessoires. Vérifier qu'il n'y a pas de mauvais alignement ou de blocage des parties mobiles, des pièces cassées ou toute autre condition pouvant affecter le fonctionnement de l'outil électrique. En cas de dommages, faire réparer l'outil électrique avant de l'utiliser. De nombreux accidents sont dus à des outils électriques mal entretenus.

- f) Garder affûtés et propres les outils permettant de couper. Des outils destinés à couper correctement entretenus avec des pièces coupantes tranchantes sont moins susceptibles de bloquer et sont plus faciles à contrôler.
- g) Utiliser l'outil électrique, les accessoires et les lames etc., conformément à ces instructions, en tenant compte des conditions de travail et du travail à réaliser. L'utilisation de l'outil électrique pour des opérations différentes de celles prévues peut donner lieu à des situations dangereuses.
- h) Il faut que les poignées et les surfaces de préhension restent sèches, propres et dépourvues d'huiles et de graisses. Des poignées et des surfaces de préhension glissantes rendent impossibles la manipulation et le contrôle en toute sécurité de l'outil dans les situations inattendues.

5. Maintenance et entretien

- a) Faire entretenir l'outil électrique par un réparateur qualifié utilisant uniquement des pièces de rechange identiques. Cela assure le maintien de la sécurité de l'outil électrique.

Consignes de sécurité spécifiques aux scies sabre

Pour éviter tout risque de blessure et d'incendie ainsi que des risques pour la santé :

- Tenez l'outil électrique par les surfaces de préhension isolées lors de travaux au cours desquels l'outil pourrait toucher des câbles électriques dissimulés ou son propre cordon d'alimentation. Le contact avec un câble électrique sous tension peut également mettre les parties métalliques de l'appareil sous tension et provoquer un choc électrique.
- Fixez et sécurisez la pièce à usiner à l'aide de serre-joints ou d'une autre manière sur un support stable. Si vous ne tenez la pièce usinée que d'une seule main ou contre votre corps, elle reste instable; cela peut entraîner une perte de contrôle.
- Portez un masque de protection anti-poussière !

Accessoires/équipements supplémentaires d'origine

- Utilisez uniquement des accessoires et équipements supplémentaires spécifiés dans le mode d'emploi ou dont le logement est compatible avec l'appareil. L'utilisation d'outils d'usinage différents de ceux recommandés dans ces instructions d'utilisation, ou bien d'autres accessoires, peut vous faire courir un risque de blessures.

Informations relatives aux lames

Vous pouvez également utiliser d'autres lames de scie, à condition qu'elles comportent le logement universel correspondant - 1/2" (12,7 mm). Des lames de scie optimisées de longueurs différentes sont disponibles dans le commerce pour tout type d'utilisation de votre scie sabre.

REMARQUE

- TPI = teeth per inch = le nombre de dents par 2,54 cm

Lame de scie à bois 12

Dimensions : 152 mm, 6 TPI

Parfaitement adaptée pour scier des bois de construction, panneaux d'aggloméré, plaques en bois, contreplaqué, ainsi que pour les coupes plongeantes.

Lame de scie bi-métal 13

Dimensions : 152 mm, 24 TPI

Parfaitement adaptée pour scier des tôles, profilés et tubes - flexible et résistant à la cassure.

Avant la mise en service

Montage/remplacement de la lame

⚠ AVERTISSEMENT !

- ▶ Retirer la fiche secteur de la prise secteur avant tous travaux sur l'appareil. Dans le cas contraire, il y a risque de blessure.
- ◆ Tournez le mandrin à serrage rapide **7** jusqu'en butée et maintenez-le dans cette position.
- ◆ Enfoncez la lame de scie **6** souhaitée jusqu'à la butée dans le mandrin à serrage rapide **7**.

⚠ ATTENTION !

- ▶ Les dents de la lame **6** doivent pointer vers le bas !

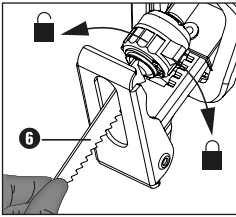

- ◆ Relâchez le mandrin à serrage rapide **7**, il doit revenir dans sa position d'origine. La lame **6** est maintenant verrouillée.

Tourner la poignée de l'appareil

⚠ RISQUE DE BLESSURES !

- ▶ Retirez la fiche secteur de la prise secteur avant tous travaux sur l'appareil. La poignée **4** peut être tournée à 90° vers la droite ou vers la gauche. L'interrupteur Marche/Arrêt **3** peut ainsi être amené en une position plus favorable en fonction des conditions de travail.
- ◆ Appuyez sur la touche de déverrouillage **11** et tournez la poignée **4** vers la droite ou vers la gauche.
- ◆ Faites s'enclencher la poignée **4**.

Régler la semelle

⚠ RISQUE DE BLESSURES !

- ▶ Retirer la fiche secteur de la prise secteur avant tous travaux sur l'appareil.
- ◆ Réglez la semelle **5** en fonction de la profondeur de coupe.
- ◆ Desserrez pour cela le levier de blocage **9** et amenez la semelle **5** en position souhaitée.
- ◆ Verrouillez cette position en serrant le levier de blocage **9**.

Présélection de la vitesse

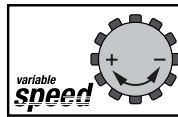

La molette de réglage **1** vous permet de présélectionner la vitesse souhaitée (- = vitesse réduite, + = vitesse plus importante).

La vitesse peut également être modifiée pendant le fonctionnement.

Mise en service

Allumer et éteindre

Pendant l'utilisation, vous pouvez choisir entre le fonctionnement permanent et par impulsions.

Pour allumer le fonctionnement par impulsions

- ◆ Appuyez sur l'interrupteur Marche/Arrêt **3**. La lampe de travail **8** s'allume lorsque l'interrupteur Marche/Arrêt **3** est légèrement ou entièrement appuyé, et permet ainsi d'éclairer la zone de travail si la luminosité n'est pas suffisante.

Pour éteindre le fonctionnement par impulsions

- ◆ Relâchez l'interrupteur Marche/Arrêt **3**.

Activation du mode de fonctionnement permanent

- ◆ Appuyez sur l'interrupteur Marche/Arrêt **3** et maintenez-le enfoncé avec l'interrupteur de blocage **2**.

Arrêt du mode de fonctionnement permanent

- ◆ Appuyez sur l'interrupteur Marche/Arrêt **3** et relâchez-le.

Guider la scie sabre de manière sûre

Pour l'ajustage à la pièce à usiner et pour un appui sûr, la semelle **5** est pivotante. Elle doit toujours reposer sur la pièce à usiner lorsque l'appareil est en service.

Consignes de travail pour scier

- ◆ Contrôlez le matériau à usiner pour détecter des corps étrangers, comme des clous, vis etc. et retirez-les.
- ◆ Veillez que les fentes d'aération de l'appareil ne soient pas recouvertes.
- ◆ Allumez l'appareil, puis approchez-le ensuite du matériel à usiner.
- ◆ Éteignez immédiatement l'appareil si la lame de scie est bloquée.
Écartez l'interstice déjà scié à l'aide d'un outil adapté et retirez la lame de scie.
- Ajustez la lame de scie et la vitesse au matériau à usiner.
- Des lames de scie optimisées de longueurs différentes sont disponibles dans le commerce pour tout type d'utilisation de votre scie sabre.
- Sciez le matériau en avançant d'une manière uniforme.

Affleurage

vous pouvez avec des lames de scie flexibles, à condition qu'elles aient la longueur correspondante, scier des pièces à usiner saillantes, comme par ex. des tuyaux directement sur le mur.

Procédez comme suit :

1. Placez la lame de scie directement sur le mur.
2. Pliez-la en exerçant une pression latérale sur la scie sabre de manière à ce que la semelle **5** se retrouve contre le mur.
3. Allumez l'appareil comme décrit et sciez la pièce à usiner avec une pression constante.

Sciage plongeant

PRUDENCE ! RISQUE DE RECUL !

- Les coupes plongeantes ne doivent être effectuées que dans des matériaux tendres (bois ou autre).

Procédez comme suit :

1. Placez la scie sabre avec le bord inférieur de la semelle **5** sur la pièce à usiner. Allumez l'appareil.
2. Basculez la scie sabre vers l'avant et plongez avec la lame de scie dans la pièce à usiner.
3. Placez la lame de scie verticalement et continuez de scier le long de la ligne de coupe.

Entretien et nettoyage



AVERTISSEMENT ! RISQUE DE BLESSURES ! Éteignez l'appareil avant d'effectuer des travaux sur l'appareil.

- Retirez la fiche de la prise avant tous travaux de nettoyage.
- Remplacer la lame de scie dès que sa denture est émoussée et ne permet plus d'effectuer de coupe impeccable.
- Gardez l'appareil et la fente d'aération toujours propres. Si les fentes d'aération sont bouchées, il y a risque de surchauffe et/ou d'une détérioration de l'appareil.
- Nettoyez l'appareil après avoir terminé de travailler.
- Aucun liquide ne doit pénétrer à l'intérieur de l'appareil. Utilisez un chiffon pour nettoyer le boîtier. N'utilisez jamais d'essence, de solvant ou de nettoyant qui attaquent le plastique.
- Nettoyez le logement de la lame de scie si nécessaire à l'aide d'un pinceau ou par soufflage à l'air comprimé.

Garantie pour Kompennass Handels GmbH pour la Belgique

Chère cliente, cher client,

Cet appareil est garanti 3 ans à partir de la date d'achat. Si ce produit venait à présenter des vices, vous disposez de droits légaux face au vendeur de ce produit. Vos droits légaux ne sont pas restreints par notre garantie présentée ci-dessous.

Conditions de garantie

La période de garantie débute à la date d'achat. Veuillez bien conserver le ticket de caisse. Celui-ci servira de preuve d'achat.

Si dans un délai de trois ans suivant la date d'achat de ce produit, un vice de matériel ou de fabrication venait à apparaître, le produit sera réparé, remplacé gratuitement par nos soins ou le prix d'achat remboursé, selon notre choix. Cette prestation sous garantie nécessite, dans le délai de trois ans, la présentation de l'appareil défectueux et du justificatif d'achat (ticket de caisse) ainsi que la description brève du vice et du moment de son apparition. Si le vice est couvert par notre garantie, vous recevrez le produit réparé ou un nouveau produit en retour. Aucune nouvelle période de garantie ne débute avec la réparation ou l'échange du produit.

Période de garantie et réclamation légale pour vices cachés

L'exercice de la garantie ne prolonge pas la période de garantie. Cette disposition s'applique également aux pièces remplacées ou réparées. Les dommages et vices éventuellement déjà présents à l'achat doivent être signalés immédiatement après le déballage. Toute réparation survenant après la période sous garantie fera l'objet d'une facturation.

Étendue de la garantie

L'appareil a été fabriqué avec soin conformément à des directives de qualité strictes et consciencieusement contrôlé avant sa livraison.

La prestation de la garantie s'applique aux vices de matériel et de fabrication. Cette garantie ne s'étend pas aux pièces du produit qui sont exposées à une usure normale et peuvent de ce fait être considérées comme pièces d'usure, ni aux détériorations de pièces fragiles, par ex. interrupteurs ou pièces en verre.

Cette garantie devient caduque si le produit est détérioré, utilisé ou entretenu de manière non conforme. Toutes les instructions listées dans le manuel d'utilisation doivent être exactement respectées pour une utilisation conforme du produit. Des buts d'utilisation et actions qui sont déconseillés dans le manuel d'utilisation, ou dont vous êtes avertis doivent également être évités.

Le produit est uniquement destiné à un usage privé et ne convient pas à un usage professionnel. La garantie est annulée en cas d'entretien incorrect et inapproprié, d'usage de la force et en cas d'intervention non réalisée par notre centre de service après-vente agréé.

La période de garantie ne s'applique pas dans les cas suivants

- usure normale de la capacité de l'accu
- utilisation commerciale du produit
- détérioration ou modification du produit par le client
- non-respect des consignes de sécurité et de maintenance, erreur d'utilisation
- dommages causés par des événements élémentaires

Procédure en cas de garantie

Afin de garantir un traitement rapide de votre demande, veuillez suivre les indications suivantes :

- Veuillez avoir à portée de main pour toutes questions le ticket de caisse et la référence article (IAN) 383460_2107 en tant que justificatif de votre achat.
- Vous trouverez la référence sur la plaque signalétique sur le produit, une gravure sur le produit, sur la page de garde du mode d'emploi (en bas à gauche) ou sur l'autocollant au dos ou sur le dessous du produit.
- Si des erreurs de fonctionnement ou d'autres vices venaient à apparaître, veuillez d'abord contacter le département service clientèle cité ci-dessous par **téléphone** ou par **e-mail**.
- Vous pouvez ensuite retourner un produit enregistré comme étant défectueux en joignant le ticket de caisse et en indiquant en quoi consiste le vice et quand il est survenu, sans devoir l'affranchir à l'adresse de service après-vente communiquée.



Sur www.lidl-service.com, vous pourrez télécharger ce mode d'emploi et de nombreux autres manuels, vidéos produit et logiciels d'installation.

Grâce à ce code QR, vous arriverez directement sur le site Lidl service après-vente (www.lidl-service.com) et vous pourrez ouvrir votre mode d'emploi en saisissant votre référence (IAN) 383460_2107.

Garantie pour Kompernass Handels GmbH pour la France

Chère cliente, cher client,

Cet appareil est garanti 3 ans à partir de la date d'achat. Si ce produit venait à présenter des vices, vous disposez de droits légaux face au vendeur de ce produit. Vos droits légaux ne sont pas restreints par notre garantie présentée ci-dessous.

Conditions de garantie

La période de garantie débute à la date d'achat. Veuillez bien conserver le ticket de caisse. Celui-ci servira de preuve d'achat.

Si dans un délai de trois ans suivant la date d'achat de ce produit, un vice de matériel ou de fabrication venait à apparaître, le produit sera réparé, remplacé gratuitement par nos soins ou le prix d'achat remboursé, selon notre choix. Cette prestation sous garantie nécessite, dans le délai de trois ans, la présentation de l'appareil défectueux et du justificatif d'achat (ticket de caisse) ainsi que la description brève du vice et du moment de son apparition.

Si le vice est couvert par notre garantie, vous recevrez le produit réparé ou un nouveau produit en retour. Aucune nouvelle période de garantie ne débute avec la réparation ou l'échange du produit.

Période de garantie et réclamation légale pour vices cachés

L'exercice de la garantie ne prolonge pas la période de garantie. Cette disposition s'applique également aux pièces remplacées ou réparées. Les dommages et vices éventuellement déjà présents à l'achat doivent être signalés immédiatement après le déballage. Toute réparation survenant après la période sous garantie fera l'objet d'une facturation.

Étendue de la garantie

L'appareil a été fabriqué avec soin conformément à des directives de qualité strictes et consciencieusement contrôlé avant sa livraison.

La prestation de la garantie s'applique aux vices de matériel et de fabrication. Cette garantie ne s'étend pas aux pièces du produit qui sont exposées à une usure normale et peuvent de ce fait être considérées comme pièces d'usure, ni aux détériorations de pièces fragiles, par ex. interrupteurs ou pièces en verre.

Cette garantie devient caduque si le produit est détérioré, utilisé ou entretenu de manière non conforme. Toutes les instructions listées dans le manuel d'utilisation doivent être exactement respectées pour une utilisation conforme du produit. Des buts d'utilisation et actions qui sont déconseillés dans le manuel d'utilisation, ou dont vous êtes avertis doivent également être évités.

Le produit est uniquement destiné à un usage privé et ne convient pas à un usage professionnel. La garantie est annulée en cas d'entretien incorrect et inapproprié, d'usage de la force et en cas d'intervention non réalisée par notre centre de service après-vente agréé.

Article L217-16 du Code de la consommation

Lorsque l'acheteur demande au vendeur, pendant le cours de la garantie commerciale qui lui a été consentie lors de l'acquisition ou de la réparation d'un bien meuble, une remise en état couverte par la garantie, toute période d'immobilisation d'au moins sept jours vient s'ajouter à la durée de la garantie qui restait à courir. Cette période court à compter de la demande d'intervention de l'acheteur ou de la mise à disposition pour réparation du bien en cause, si cette mise à disposition est postérieure à la demande d'intervention.

Indépendamment de la garantie commerciale suscrite, le vendeur reste tenu des défauts de conformité du bien et des vices rédhibitoires dans les conditions prévues aux articles L217-4 à L217-13 du Code de la consommation et aux articles 1641 à 1648 et 2232 du Code Civil.

Article L217-4 du Code de la consommation

Le vendeur livre un bien conforme au contrat et répond des défauts de conformité existant lors de la délivrance. Il répond également des défauts de conformité résultant de l'emballage, des instructions de montage ou de l'installation lorsque celle-ci a été mise à sa charge par le contrat ou a été réalisée sous sa responsabilité.

Article L217-5 du Code de la consommation

Le bien est conforme au contrat :

- 1° S'il est propre à l'usage habituellement attendu d'un bien semblable et, le cas échéant :
 - s'il correspond à la description donnée par le vendeur et posséder les qualités que celui-ci a présentées à l'acheteur sous forme d'échantillon ou de modèle ;
 - s'il présente les qualités qu'un acheteur peut légitimement attendre eu égard aux déclarations publiques faites par le vendeur, par le producteur ou par son représentant, notamment dans la publicité ou l'étiquetage ;
- 2° Ou s'il présente les caractéristiques définies d'un commun accord par les parties ou être propre à tout usage spécial recherché par l'acheteur, porté à la connaissance du vendeur et que ce dernier a accepté.

Article L217-12 du Code de la consommation

L'action résultant du défaut de conformité se prescrit par deux ans à compter de la délivrance du bien.

Article 1641 du Code civil

Le vendeur est tenu de la garantie à raison des défauts cachés de la chose vendue qui la rendent impropre à l'usage auquel on la destine, ou qui diminuent tellement cet usage que l'acheteur ne l'aurait pas acquise, ou n'en aurait donné qu'un moindre prix, s'il les avait connus.

Article 1648 1er alinéa du Code civil

L'action résultant des vices rédhibitoires doit être intentée par l'acquéreur dans un délai de deux ans à compter de la découverte du vice.

Les pièces détachées indispensables à l'utilisation du produit sont disponibles pendant la durée de la garantie du produit.

La période de garantie ne s'applique pas dans les cas suivants

- usure normale de la capacité de l'accu
- utilisation commerciale du produit
- détérioration ou modification du produit par le client
- non-respect des consignes de sécurité et de maintenance, erreur d'utilisation
- dommages causés par des événements élémentaires

Procédure en cas de garantie

Afin de garantir un traitement rapide de votre demande, veuillez suivre les indications suivantes :

- Veuillez avoir à portée de main pour toutes questions le ticket de caisse et la référence article (IAN) 383460_2107 en tant que justificatif de votre achat.
- Vous trouverez la référence sur la plaque signalétique sur le produit, une gravure sur le produit, sur la page de garde du mode d'emploi (en bas à gauche) ou sur l'autocollant au dos ou sur le dessous du produit.
- Si des erreurs de fonctionnement ou d'autres vices venaient à apparaître, veuillez d'abord contacter le département service clientèle cité ci-dessous par **téléphone** ou par **e-mail**.
- Vous pouvez ensuite retourner un produit enregistré comme étant défectueux en joignant le ticket de caisse et en indiquant en quoi consiste le vice et quand il est survenu, sans devoir l'affranchir à l'adresse de service après-vente communiquée.



Sur www.lidl-service.com, vous pourrez télécharger ce mode d'emploi et de nombreux autres manuels, vidéos produit et logiciels d'installation.

Grâce à ce code QR, vous arriverez directement sur le site Lidl service après-vente (www.lidl-service.com) et vous pourrez ouvrir votre mode d'emploi en saisissant votre référence (IAN) 383460_2107.

⚠ AVERTISSEMENT !

- ▶ Faites réparer vos appareils par le service après-vente ou un électricien et uniquement avec des pièces de rechange d'origine. Cela assure le maintien de la sécurité de l'appareil.
- ▶ Si le câble de raccordement de l'appareil est endommagé, il doit être remplacé par un câble particulier disponible auprès du fabricant ou de son service client.

REMARQUE

- ▶ Les pièces détachées non listées (par ex. brosses en carbone, interrupteur) peuvent être commandées via nos centres d'appels.

Service après-vente



Service France

Tel.: 0800 919270

E-Mail: kompernass@lidl.fr



Service Belgique

Tel.: 070 270 171 (0,15 EUR/Min.)

E-Mail: kompernass@lidl.be

IAN 383460_2107

Importateur

Veillez tenir compte du fait que l'adresse suivante n'est pas une adresse de service après-vente. Veuillez d'abord contacter le service mentionné.

KOMPERNASS HANDELS GMBH

BURGSTRASSE 21

44867 BOCHUM

Allemagne

www.kompernass.com

Mise au rebut



L'emballage est constitué de matériaux écologiques que vous pouvez recycler par le biais des sites de recyclage locaux.



Ne jetez pas les outils électriques dans les ordures ménagères !

Conformément à la directive européenne 2012/19/EU relative aux appareils usagés électriques et électroniques, et à sa transposition en droit national, les appareils électroniques usagés doivent être collectés séparément et valorisés dans le respect de l'environnement. Confiez l'appareil à l'un des points de collecte proposés.

Renseignez-vous auprès de votre mairie ou des services de votre commune pour connaître les possibilités de mise au rebut de votre appareil usagé.



Recyclez l'emballage d'une manière respectueuse de l'environnement. Observez le marquage sur les différents matériaux d'emballage et triez-les séparément si nécessaire. Les matériaux d'emballage sont repérés par des abréviations (a) et des numéros (b) qui ont la signification suivante :
1-7 : Plastiques, 20-22 : Papier et carton, 80-98 : Matériaux composites.



Renseignez-vous auprès de votre commune pour connaître les possibilités de mise au rebut de votre appareil usagé.



Le produit recyclable doit être trié ou rapporté dans un point de collecte pour être recyclé.

Traduction de la déclaration de conformité originale

Nous soussignés, KOMPERNASS HANDELS GMBH, responsable du document : M. Semi Uguzlu, BURGSTR. 21, 44867 BOCHUM, ALLEMAGNE, déclarons par la présente que ce produit est en conformité avec les normes, documents normatifs et directives CE suivants :

Directive relative aux machines

(2006/42/CE)

Compatibilité électromagnétique

(2014/30/EU)

Directive RoHS

(2011/65/EU)*

* La seule responsabilité pour l'établissement de cette déclaration de conformité incombe au fabricant. L'objet de la déclaration décrit ci-dessus répond aux prescriptions de la directive 2011/65/EU du Parlement européen et du Conseil en date du 8 juin 2011 visant la restriction de l'utilisation de certaines substances dangereuses dans les appareils électriques et électroniques.

Normes harmonisées appliquées

EN 62841-1:2015

EN 62841-2-11:2016

EN 55014-1:2017/A11:2020

EN 61000-3-2:2014

EN IEC 61000-3-2:2019

EN 61000-3-3:2013

EN 61000-3-3:2013/A1:2019

EN 55014-2:1997/A1:2001/A2:2008

EN 55014-2:2015

EN IEC 63000:2018

Désignation du modèle de la machine : Scie sabre PFS 710 D3

Année de fabrication : 10-2021

Numéro de série : IAN 383460_2107

Bochum, le 29/09/2021



Semi Uguzlu
- Responsable qualité -

Sous réserve de modifications techniques à des fins de perfectionnement.

Inhoud

Inleiding	36
Gebruik in overeenstemming met bestemming	36
Uitrusting	36
Inhoud van het pakket	36
Technische gegevens	36
Algemene veiligheidsvoorschriften voor elektrisch gereedschap	37
1. Veiligheid op de werkplek	37
2. Elektrische veiligheid	37
3. Veiligheid van personen	38
4. Gebruik en behandeling van het elektrische gereedschap	38
5. Service	39
Apparaatspecifieke veiligheidsvoorschriften voor reciprozagen	39
Originele accessoires/hulpapparatuur	39
Informatie over zaagbladen	39
Vóór de ingebruikname	40
Zaagblad monteren/verwisselen	40
Handgreep van het apparaat draaien	40
Zool verstellen	40
Slagfrequentie instellen	40
Ingebruikname	40
In- en uitschakelen	40
Reciprozaag veilig hanteren	41
Werkaanwijzingen voor het zagen	41
Onderhoud en reiniging	41
Garantie van Kompernaß Handels GmbH	42
Service	43
Importeur	43
Afvoeren	43
Vertaling van de oorspronkelijke conformiteitsverklaring	44

SABELZAAG PFS 710 D3

Inleiding

Hartelijk gefeliciteerd met de aankoop van uw nieuwe apparaat. U hebt hiermee gekozen voor een hoogwaardig product. De gebruiksaanwijzing maakt deel uit van dit product. Deze bevat belangrijke aanwijzingen voor veiligheid, gebruik en afvoer. Lees alle bedienings- en veiligheidsvoorschriften voordat u het product in gebruik neemt. Gebruik het product uitsluitend op de voorgeschreven wijze en voor de aangegeven doeleinden. Geef alle documenten mee als u het product overdraagt aan een derde.

Gebruik in overeenstemming met bestemming

Het apparaat is bestemd voor het met vaste aanslag zagen, inkorten en aanpassen van hout, kunststof en bouwmaterialen. De reciprozaag is geschikt voor grove zaagwerkzaamheden met rechte en ronde zaagsnede en zaagt vlakken af zonder uitsteeksel. Neem de informatie over zaagbladen en werkaanwijzingen voor het zagen in acht. Elk ander gebruik of modificatie van het apparaat geldt als niet in overeenstemming met de bestemming en brengt aanzienlijke risico's op ongelukken met zich mee. De fabrikant aanvaardt geen enkele aansprakelijkheid voor schade die voortvloeit uit gebruik in strijd met de bestemming. Het apparaat is niet bestemd voor bedrijfsmatig of commercieel gebruik.

Uitrusting

- 1 Stelwieletje voor slagfrequentie
- 2 Vastzetknop
- 3 Aan-/uitknop
- 4 Handgreep
- 5 Zool
- 6 Zaagblad
- 7 Snelspanner
- 8 Werklamp
- 9 Borghendel zool

- 10 Afdekplaatje koolborstels
- 11 Ontgrendelingsknop
- 12 Zaagblad voor hout
- 13 Bimetaal-zaagblad

Inhoud van het pakket

- 1 sabelzaag PFS 710 D3
- 1 zaagblad voor hout HCS 152 mm
- 1 zaagblad bimetaal 152 mm
- 1 gebruiksaanwijzing

Technische gegevens

Nominale spanning	230 V ~, 50 Hz (wisselstroom)
Nominaal vermogen	710 W
Nominaal toerental (onbelast)	n_0 0 - 2800 min ⁻¹
Slaglengte	20 mm
Max. zaagdiepte	Hout 160 mm Aluminium 18 mm Metaal 8 mm
Zaagbladassagat	1/2" (12,7 mm)
Beschermingsklasse	II/III (dubbel geïsoleerd)

Geluidsemissiewaarde

Gemeten waarde voor geluid vastgesteld conform EN 62841. Het A-gewogen geluidsniveau van het elektrische gereedschap bedraagt gemiddeld:

Geluidsdrukniveau	$L_{PA} = 88$ dB (A)
Onzekerheid	K = 5 dB
Geluidsvermogensniveau	$L_{WA} = 99$ dB (A)
Onzekerheid	K = 5 dB

Draag gehoorbescherming!

Trillingswaarden (vectorsom van drie richtingen) bepaald conform EN 62841:

Totale trillingswaarde

Zagen van spaanplaat	$a_{h,B} = 9,8$ m/s ²
Onzekerheid	K = 1,5 m/s ²
Zagen van houten balken	$a_{h,WB} = 12,1$ m/s ²
Onzekerheid	K = 1,5 m/s ²

OPMERKING

- ▶ De vermelde totale trillingswaarden en trillingsemissiewaarden zijn in een genormeerde testopstelling gemeten en kunnen ook worden gebruikt voor vergelijking van een elektrisch gereedschap met een ander elektrisch gereedschap.
- ▶ De vermelde totale trillingswaarden en trillingsemissiewaarden kunnen ook worden gebruikt voor een voorlopige inschatting van de belasting.

⚠ WAARSCHUWING!

- ▶ De trillings- en geluidsemissieniveaus kunnen tijdens het daadwerkelijke gebruik van het elektrische gereedschap afwijken van de vermelde waarden, afhankelijk van de aard en het gebruik van het elektrische gereedschap, en in het bijzonder afhankelijk van het soort werkstuk dat wordt bewerkt.
- ▶ Probeer de belasting zo klein mogelijk te houden. Om de trillingsbelasting te reduceren, kunt u bijvoorbeeld handschoenen dragen tijdens het gebruik van het gereedschap en slechts beperkte tijd met het gereedschap werken. Daarbij dient u rekening te houden met alle aspecten van de bedrijfscyclus (bijvoorbeeld perioden waarin het gereedschap is uitgeschakeld en perioden waarin het gereedschap weliswaar is ingeschakeld, maar niet wordt belast).



Algemene veiligheidsvoorschriften voor elektrisch gereedschap

⚠ WAARSCHUWING!

- ▶ Lees alle veiligheidsvoorschriften, aanwijzingen, afbeeldingen en technische gegevens van dit elektrische gereedschap. Het niet-naleven van de navolgende aanwijzingen kan elektrische schokken, brand en/of ernstig letsel veroorzaken.

Bewaar alle veiligheidsvoorschriften en instructies voor toekomstig gebruik.

De in de veiligheidsvoorschriften gebruikte term "elektrisch gereedschap" heeft betrekking op elektrisch gereedschap dat op netvoeding werkt (met snoer) en op elektrisch gereedschap dat op accu's werkt (zonder snoer).

1. Veiligheid op de werkplek

- a) Houd uw werkomgeving schoon en goed verlicht. Wanorde en een niet-verlichte werkomgeving kunnen leiden tot ongelukken.
- b) Gebruik het elektrische gereedschap niet in explosiegevaarlijke omgevingen waarin zich brandbare vloeistof, gas of stof bevindt. Elektrisch gereedschap geeft namelijk vonken af die stof of dampen kunnen doen ontvlammen.
- c) Houd kinderen en andere personen uit de buurt terwijl u elektrisch gereedschap gebruikt. Als u afgeleid raakt, zou u namelijk de controle over het elektrische gereedschap kunnen verliezen.

2. Elektrische veiligheid

- a) De stekker van het elektrische gereedschap moet in het stopcontact passen. De stekker mag op geen enkele wijze worden veranderd. Gebruik geen verloopstekker in combinatie met geaard elektrisch gereedschap. Onveranderde stekkers en passende stopcontacten verminderen het risico op een elektrische schok.
- b) Voorkom lichamelijk contact met gearde oppervlakken zoals buizen, verwarmingstoestellen, fornuizen en koelkasten. Er bestaat een verhoogd risico op een elektrische schok als uw lichaam geaard is.
- c) Houd elektrisch gereedschap uit de buurt van regen of vocht. Als er water in een elektrisch gereedschap binnendringt, bestaat er verhoogd risico op een elektrische schok.
- d) Gebruik het aansluitsnoer niet voor oneigenlijke doelen, bijvoorbeeld om het elektrische gereedschap te dragen, om het gereedschap op te hangen of om de stekker uit het stopcontact te trekken. Houd het aansluitsnoer uit de buurt van hitte, olie, scherpe randen of bewegende onderdelen. Beschadigde of in de war geraakte aansluitsnoeren verhogen de kans op een elektrische schok.

- e) Gebruik bij het werken met elektrisch gereedschap buitenshuis alleen verlengsnoeren die zijn goedgekeurd voor gebruik buitenshuis. Het gebruik van een verlengsnoer dat geschikt is voor gebruik buitenshuis, vermindert het risico op een elektrische schok.
- f) Als u het niet kunt vermijden om het elektrische gereedschap in een vochtige omgeving te gebruiken, maak dan gebruik van een aardlekschakelaar. Het gebruik van een aardlekschakelaar vermindert het risico op een elektrische schok.
- f) Draag geschikte kleding. Draag geen wijde kleding of sieraden. Houd haar en kleding uit de buurt van bewegende onderdelen. Loszittende kleding, sieraden of haren kunnen door bewegende onderdelen worden gegrepen.
- g) Als stofafzuigings- en opvangvoorzieningen kunnen worden bevestigd, moeten deze worden aangesloten en correct worden gebruikt. Het gebruik van een stofafzuiging kan risico's door stof beperken.
- h) Laat u niet misleiden door schijnbare veiligheid en negeer de veiligheidsregels voor elektrisch gereedschap niet, ook wanneer u na veelvuldig gebruik vertrouwd bent met het elektrische gereedschap. Onachtzaamheid kan in een fractie van een seconde tot ernstig letsel leiden.

3. Veiligheid van personen

- a) Wees alert, let op wat u doet en gebruik uw gezond verstand wanneer u elektrisch gereedschap gebruikt. Gebruik geen elektrisch gereedschap als u moe bent of onder invloed bent van drugs, alcohol of medicijnen. Eén moment van onoplettendheid kan bij het gebruik van elektrisch gereedschap al tot ernstig letsel leiden.
- b) Draag persoonlijke beschermingsmiddelen en draag altijd een veiligheidsbril. Het dragen van persoonlijke beschermingsmiddelen zoals een stofmasker, antislip-veiligheidsschoenen, een veiligheidshelm of gehoorbescherming, afhankelijk van het type en het gebruik van het elektrische gereedschap, vermindert het risico op letsel.
- c) Voorkom onbedoelde inschakeling. Controleer of het elektrische gereedschap uitgeschakeld is voordat u het aansluit op de netvoeding en/of op een accu en voordat u het gereedschap optilt of draagt. Als u bij het dragen van elektrisch gereedschap uw vinger op de aan-/uitknop houdt of als u reeds ingeschakeld elektrisch gereedschap op de netvoeding aansluit, kan dit tot ongelukken leiden.
- d) Verwijder alle afstelgereedschap of moersleutels voordat u het elektrische gereedschap aanzet. Gereedschap of moersleutels die zich in een draaiend onderdeel van het elektrische gereedschap bevinden, kunnen letsel veroorzaken.
- e) Voorkom een abnormale lichaamshouding. Zorg dat u stevig staat en bewaar altijd uw evenwicht. Zo kunt u het elektrische gereedschap in onverwachte situaties beter onder controle houden.

4. Gebruik en behandeling van het elektrische gereedschap

- a) Voorkom overbelasting van het elektrische gereedschap. Gebruik voor uw werkzaamheden het daarvoor bedoelde elektrische gereedschap. Met een geschikt elektrisch gereedschap werkt u beter en veiliger in het aangegeven vermogensbereik.
- b) Gebruik geen elektrisch gereedschap waarvan de aan-/uitknop defect is. Elektrisch gereedschap dat niet meer aan- of uitgezet kan worden, is gevaarlijk en moet worden gerepareerd.
- c) Haal de stekker uit het stopcontact en/of verwijder de afneembare accu voordat u instellingen aan het apparaat verricht, hulpstukken verwisselt of het elektrische gereedschap weglegt. Deze voorzorgsmaatregel voorkomt dat het elektrische gereedschap onbedoeld kan worden gestart.
- d) Berg elektrisch gereedschap buiten het bereik van kinderen op als het niet in gebruik is. Zorg ervoor dat het elektrische gereedschap niet wordt gebruikt door personen die er niet mee vertrouwd zijn of die deze instructies niet hebben gelezen. Elektrisch gereedschap is gevaarlijk als het door onervaren personen wordt gebruikt.
- e) Onderhoud elektrisch gereedschap en hulpstukken zorgvuldig. Controleer of bewegende onderdelen naar behoren werken en niet

klemmen, en of er geen onderdelen gebroken of zodanig beschadigd zijn dat de werking van het elektrische gereedschap wordt aangetast. Laat beschadigde onderdelen vóór de ingebruikname van het elektrische gereedschap repareren. Veel ongelukken zijn het gevolg van slecht onderhoud van elektrisch gereedschap.

- f) Houd snijwerktuigen scherp en schoon. Met zorg onderhouden snijwerktuigen lopen minder vaak vast en zijn gemakkelijker te bedienen.
- g) Gebruik elektrisch gereedschap, hulpstukken en dergelijke in overeenstemming met de handleiding. Houd daarbij rekening met de werkomstandigheden en de te verrichten werkzaamheden. Het gebruik van elektrisch gereedschap voor andere doeleinden dan de beoogde toepassingen kan tot gevaarlijke situaties leiden.
- h) Houd handgrepen en greepvlakken droog, schoon en vrij van olie en vet. Bij gladde handgrepen en greepvlakken is een veilige bediening en controle van het elektrische gereedschap in onvoorziene situaties niet mogelijk.

5. Service

- a) Laat uw elektrische gereedschap alleen door gekwalificeerde vakmensen en uitsluitend met originele vervangingsonderdelen repareren. Op die manier blijft de veiligheid van het elektrische gereedschap gewaarborgd.

Apparaatspecifieke veiligheidsvoorschriften voor reciprozagen

Voorkom letsel- en brandgevaar en gezondheidsrisico's

- Pak het elektrische gereedschap alleen vast aan de geïsoleerde greepvlakken wanneer u werkzaamheden uitvoert waarbij het gereedschap met verborgen elektriciteitsleidingen of het eigen snoer in aanraking kan komen. Bij contact met een leiding waar spanning op staat, kunnen ook metalen onderdelen van het apparaat onder spanning komen te staan en een elektrische schok tot gevolg hebben.

- Bevestig en borg het werkstuk met lijmtangen of op een andere manier op een stabiele ondergrond. Wanneer u het werkstuk alleen met de hand vasthoudt of tegen uw lichaam houdt, blijft het onstabiel, wat verlies van de controle tot gevolg kan hebben.

- Draag een stofmasker!

Originale accessoires/hulpapparatuur

- Gebruik alleen accessoires en hulpstukken die vermeld staan in de gebruiksaanwijzing resp. waarvan gebruik compatibel is met het apparaat. Het gebruik van andere hulpstukken of accessoires dan aanbevolen in de gebruiksaanwijzing, kan letselgevaar inhouden.

Informatie over zaagbladen

U kunt elk zaagblad gebruiken, mits het een passend heft – een universele schacht van 1/2" (12,7 mm) – heeft. Er zijn voor elk gebruiksdoel van uw reciprozaag geoptimaliseerde zaagbladen in verschillende lengtes in de handel verkrijgbaar.

OPMERKING

- TPI = teeth per inch = aantal tanden per 2,54 cm

Houtzaagblad 12

Afmetingen: 152 mm, 6 TPI

Meest geschikt voor: zagen van constructiehout, spaanplaat, houtplaten en multiplex, ook voor invalwerk.

Bimetaal-zaagblad 13

Afmetingen: 152 mm, 24 TPI

Meest geschikt voor: zagen van metaalplaten, profielen en buizen – flexibel en breukvast.

Vóór de ingebruikname

Zaagblad monteren/verwisselen

⚠ WAARSCHUWING!

- ▶ Haal voorafgaand aan alle werkzaamheden aan het apparaat de stekker uit het stopcontact. Anders bestaat er gevaar voor verwondingen.
- ♦ Draai de snelspanner **7** tot aan de aanslag en houd hem in deze positie.
- ♦ Druk het benodigde zaagblad **6** tot aan de aanslag in de snelspanner **7**.

⚠ LET OP!

- ▶ De tanden van het zaagblad **6** moeten daarbij omlaag wijzen!

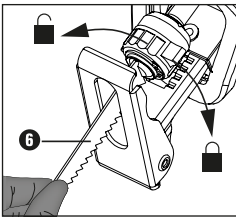

- ♦ Laat de snelspanner **7** los; hij moet nu teruggaan naar zijn uitgangspositie. Het zaagblad **6** is nu vergrendeld.

Handgreep van het apparaat draaien

⚠ LETSELGEVAAR!

- ▶ Haal voorafgaand aan alle werkzaamheden aan het apparaat de stekker uit het stopcontact. De handgreep **4** kan 90° naar rechts of links worden gedraaid. Daardoor kan de aan-/uitknop **3** afhankelijk van de werksituatie in een betere positie worden gebracht.
- ♦ Druk op de ontgrendelingsknop **11** en draai de handgreep **4** naar rechts of links.
- ♦ Laat de handgreep **4** vastklikken.

Zool verstellen

⚠ LETSELGEVAAR!

- ▶ Haal voorafgaand aan alle werkzaamheden aan het apparaat de stekker uit het stopcontact.
- ♦ Verstel de zool **5** afhankelijk van de zaagdiepte.
- ♦ Maak daarvoor de borghendel **9** los en breng de zool **5** in de gewenste positie.
- ♦ Vergrendel deze positie door de borghendel **9** vast te draaien.

Slagfrequentie instellen

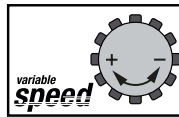

Met het stelwielletje **1** kunt u de gewenste slagfrequentie instellen (- = lagere slagfrequentie, + = hogere slagfrequentie).

De slagfrequentie kan ook worden gewijzigd terwijl het apparaat in werking is.

Ingebruikname

In- en uitschakelen

U kunt bij het in werking stellen kiezen tussen moment- en continubedrijf.

Momentbedrijf inschakelen

- ♦ Druk op de aan-/uitknop **3**. Het werkklampje **8** brandt bij half of volledig ingedrukte aan-/uitknop **3**, zodat bij ongunstige lichtomstandigheden het werkvlak kan worden verlicht.

Momentbedrijf uitschakelen

- ♦ Laat de aan-/uitknop **3** los.

Continubedrijf inschakelen

- ♦ Druk op de aan-/uitknop **3** en zet hem in ingedrukte toestand vast met de vastzetknop **2**.

Continubedrijf uitschakelen

- ♦ Druk op de aan-/uitknop **3** en laat deze weer los.

Reciprozaag veilig hanteren

Voor het aanpassen van de zaag aan het werkstuk en voor het veilig plaatsen van de zaag kan de zool **5** kantelen. De zool moet altijd tegen het werkstuk aan liggen wanneer het apparaat in werking is.

Werkaanwijzingen voor het zagen

- ◆ Controleer het te bewerken materiaal op vreemde voorwerpen zoals spijkers, schroeven enz. en verwijder ze.
- ◆ Zorg ervoor dat de ventilatiesleuven niet worden afgedekt.
- ◆ Schakel het apparaat eerst in en plaats het pas dan op het te bewerken materiaal.
- ◆ Schakel het apparaat onmiddellijk uit als het zaagblad zich vastklemt.
Maak de zaagsnede breder met een geschikt gereedschap en trek de reciprozaag eruit.
- Pas het zaagblad en de slagfrequentie aan het te bewerken materiaal aan.
- Er zijn voor elk gebruiksdoel van uw reciprozaag geoptimaliseerde zaagbladen in verschillende lengtes in de handel verkrijgbaar.
- Zaag het materiaal met een gelijkmatige verplaatsingssnelheid.

Zagen zonder uitsteeksels

Met flexibele zaagbladen van de vereiste lengte kunt u werkstukken die uitsteken, zoals buizen, direct op de wand afzagen.

Ga als volgt te werk:

1. Leg het zaagblad direct tegen de wand.
2. Buig het zaagblad door zijwaartse druk op de reciprozaag zodanig, dat de zool **5** tegen de wand ligt.
3. Schakel het apparaat in zoals beschreven en zaag het werkstuk met constante druk af.

Invalwerk

VOORZICHTIG!
GEVAAR VOOR TERUGSLAG!

- ▶ Invalwerk mag alleen worden uitgevoerd in zachte materialen (o.a. hout).

Ga als volgt te werk:

1. Plaats de reciprozaag met de achterkant van de zool **5** op het werkstuk. Schakel het apparaat in.
2. Kantel de reciprozaag naar voren en laat het zaagblad in het werkstuk "vallen".
3. Zet de reciprozaag verticaal en zaag verder langs de zaaglijn.

Onderhoud en reiniging



WAARSCHUWING! LETSELGEVAAR!
Schakel het apparaat voorafgaand aan alle werkzaamheden aan het apparaat uit.

- Haal voor alle schoonmaakwerkzaamheden de stekker uit het stopcontact.
- Vervang het zaagblad zodra de tanden bot zijn geworden en correct zagen niet meer mogelijk is.
- Houd het apparaat en de ventilatiesleuven altijd schoon. Bij verstopte ventilatiesleuven bestaat er gevaar voor oververhitting en/of beschadiging van het apparaat.
- Reinig het apparaat na het uitvoeren van de werkzaamheden.
- Er mogen geen vloeistoffen binnendringen in het apparaat. Gebruik een doek om de behuizing schoon te maken. Gebruik nooit benzine, oplosmiddelen of schoonmaakmiddelen die kunststof aantasten.
- Reinig het zaagbladasgat eventueel met een kwastje of door het met perslucht schoon te blazen.

Garantie van Kompernaß Handels GmbH

Geachte klant,

U hebt op dit apparaat 3 jaar garantie vanaf de aankoopdatum. In geval van gebreken in dit product hebt u wettelijke rechten tegenover de verkoper van het product. Deze wettelijke rechten worden door onze hierna beschreven garantie niet beperkt.

Garantievoorwaarden

De garantieperiode geldt vanaf de datum van aankoop. Bewaar de kassabon zorgvuldig. U hebt hem nodig als bewijs van aankoop.

Als er binnen drie jaar vanaf de aankoopdatum van dit product een materiaal- of fabricagefout optreedt, wordt - naar onze keuze - het product door ons kosteloos gerepareerd of vervangen of wordt de koopprijs terugbetaald. Voorwaarde voor deze garantie is dat het defecte apparaat en het aankoopbewijs (kassabon) binnen de termijn van drie jaar worden overlegd en dat kort wordt omschreven waaruit het gebrek bestaat en wanneer het is opgetreden.

Wanneer het defect door onze garantie wordt gedekt, krijgt u het gerepareerde product of een nieuw product retour. Met de reparatie of vervanging van het product begint er geen nieuwe garantieperiode.

Garantieperiode en wettelijke aanspraken bij gebreken

De garantieperiode wordt door deze waarborg niet verlengd. Dat geldt ook voor vervangen en gerepareerde onderdelen. Eventueel al bij aankoop aanwezige schade en gebreken moeten meteen na het uitpakken worden gemeld. Voor reparaties na afloop van de garantieperiode worden kosten in rekening gebracht.

Garantieomvang

Het apparaat is op basis van strenge kwaliteitsnormen met de grootst mogelijke zorg vervaardigd en voorafgaand aan de levering nauwkeurig gecontroleerd.

De garantie geldt voor materiaal- of fabricagefouten. Deze garantie geldt niet voor productonderdelen die onderhevig zijn aan normale slijtage en die daarom als slijtonderdelen worden beschouwd, of voor schade aan breekbare onderdelen zoals schakelaars of onderdelen die van glas zijn gemaakt.

Deze garantie vervalt wanneer het product is beschadigd, ondeskundig is gebruikt of is gerepareerd. Voor deskundig gebruik van het product moeten alle in de gebruiksaanwijzing beschreven aanwijzingen precies worden opgevolgd. Gebruiksdoeleinden en handelingen die in de gebruiksaanwijzing worden afgeraden of waarvoor wordt gewaarschuwd, moeten beslist worden vermeden.

Het product is uitsluitend bestemd voor privégebruik en niet voor bedrijfsmatige doeleinden. Bij verkeerd gebruik en ondeskundige behandeling, bij gebruik van geweld en bij reparaties die niet door ons erkend servicefiliaal zijn uitgevoerd, vervalt de garantie.

Garantieperiode geldt niet bij

- normale afname van de accucapaciteit
- commercieel/bedrijfsmatig gebruik van het product
- beschadiging of modificatie van het product door de klant
- niet-naleving van de veiligheids- en onderhoudsvorschriften, bedieningsfouten
- schade door natuurrampen

Afhandeling bij een garantiekwestie

Voor een snelle afhandeling van uw aanvraag neemt u de volgende aanwijzingen in acht:

- Houd voor alle aanvragen de kassabon en het artikelnummer (IAN) 383460_2107 als aankoopbewijs bij de hand.
- Het artikelnummer vindt u op het typeplaatje van het product, op het product gegraveerd, op de titelpagina van de gebruiksaanwijzing (links-onder) of op de sticker op de achter- of onderkant van het product.

- Als er fouten in de werking of andere gebreken optreden, neemt u eerst contact op met de hierna genoemde serviceafdeling, **telefoonisch** of **via e-mail**.
- Een als defect geregistreerd product kunt u dan zonder portokosten naar het aan u doorgegeven serviceadres sturen. Voeg het aankoopbewijs (kassabon) bij en vermeld waaruit het gebrek bestaat en wanneer het is opgetreden.



Op www.lidl-service.com kunt u deze en vele andere handleidingen, productvideo's en installatiesoftware downloaden.

Met deze QR-code gaat u direct naar de website van Lidl Service (www.lidl-service.com) en kunt u met het invoeren van het artikelnummer (IAN) 383460_2107 de gebruiksaanwijzing openen.

⚠ WAARSCHUWING!

- ▶ Laat uw apparaten door het servicepunt of een elektricien repareren, en uitsluitend met originele vervangingsonderdelen. Op die manier blijft de veiligheid van het apparaat gewaarborgd.
- ▶ Wanneer het snoer van dit apparaat beschadigd raakt, moet het worden vervangen door een speciaal snoer dat via de fabrikant of de klantendienst van de fabrikant verkrijgbaar is.

OPMERKING

- ▶ Niet-vermelde reserveonderdelen (zoals koolborstels, schakelaars) kunt u bestellen via onze callcenters.

Service

NL Service Nederland
Tel.: 0900 0400223 (0,10 EUR/Min.)
E-Mail: kompernass@lidl.nl

BE Service België
Tel.: 070 270 171 (0,15 EUR/Min.)
E-Mail: kompernass@lidl.be

IAN 383460_2107

Importeur

Let op: het volgende adres is geen serviceadres. Neem eerst contact op met het opgegeven serviceadres.

KOMPERNASS HANDELS GMBH
BURGSTRASSE 21
44867 BOCHUM
DUITSLAND
www.kompernass.com

Afvoeren



De verpakking bestaat uit milieuvriendelijke materialen, die u via de plaatselijke recyclepunten kunt afvoeren.



Deponeer elektrisch gereedschap niet bij het huisvuil!

Conform de Europese Richtlijn 2012/19/EU betreffende afgedankte elektrische en elektronische apparaten en de implementatie hiervan in nationaal recht moeten afgedankte elektrische apparaten gescheiden worden ingezameld en op een milieuvriendelijke wijze worden gerecycled. Lever het apparaat in bij de hiervoor bestemde inzamelpunten.

Informatie over mogelijkheden voor het afvoeren van het afgedankte apparaat krijgt u bij uw gemeentereinigingsdienst.



Voer de verpakking af overeenkomstig de milieuvoorschriften. Let op de aanduiding op de verschillende verpakkingsmaterialen en voer ze zo nodig gescheiden af. De verpakkingsmaterialen zijn voorzien van afkortingen (a) en cijfers (b) met de volgende betekenis: 1-7: kunststoffen, 20-22: papier en karton, 80-98: composietmaterialen.



Meer informatie over het afvoeren van het afgedankte product kunt u inwinnen bij de gemeentereiniging.



Het product is recycleerbaar; er is een uitgebreide producentenverantwoordelijkheid op van toepassing en het afval wordt gescheiden ingezameld.

Vertaling van de oorspronkelijke conformiteitsverklaring

Wij, KOMPERNASS HANDELS GMBH, documentverantwoordelijke persoon: de heer Semi Uguzlu, BURGSTR. 21, 44867 BOCHUM, DUITSLAND, verklaren hierbij dat dit product voldoet aan de volgende normen, normatieve documenten en EU-richtlijnen:

Machinerichtlijn
(2006/42/EC)

Elektromagnetische compatibiliteit
(2014/30/EU)

RoHS-richtlijn
(2011/65/EU)*

* De volledige verantwoordelijkheid voor het afgeven van deze conformiteitsverklaring ligt bij de fabrikant. Het hierboven beschreven object van de verklaring voldoet aan de voorschriften van de Richtlijn 2011/65/EU van het Europees Parlement en de Raad van 8 juni 2011 aangaande de beperking van het gebruik van bepaalde gevaarlijke stoffen in elektrische en elektronische apparaten.

Toegepaste geharmoniseerde normen

EN 62841-1:2015
EN 62841-2-11:2016
EN 55014-1:2017/A11:2020
EN 61000-3-2:2014
EN IEC 61000-3-2:2019
EN 61000-3-3:2013
EN 61000-3-3:2013/A1:2019
EN 55014-2:1997/A1:2001/A2:2008
EN 55014-2:2015
EN IEC 63000:2018

Typeaanduiding van het apparaat: Sabelzaag PFS 710 D3

Productiejaar: 10-2021

Serienummer: IAN 383460_2107

Bochum, 29-09-2021



Semi Uguzlu
- Kwaliteitsmanager -

Technische wijzigingen vanwege verdere ontwikkeling voorbehouden.

Obsah

Úvod	46
Použití v souladu s určením	46
Vybavení	46
Rozsah dodávky	46
Technické údaje	46
Obecné bezpečnostní pokyny pro elektrická nářadí	47
1. Bezpečnost na pracovišti	47
2. Elektrická bezpečnost	47
3. Bezpečnost osob	48
4. Manipulace s elektrickým nářadím a jeho použití	48
5. Servis	49
Bezpečnostní pokyny specifické pro šavlovité pily	49
Originální příslušenství/originální přídavná zařízení	49
Informace k pilovým listům	49
Před uvedením do provozu	50
Montáž/výměna pilového listu	50
Otočení rukojeti přístroje	50
Přestavení základové desky	50
Předvolba počtu zdvihů	50
Uvedení do provozu	50
Zapnutí a vypnutí	50
Bezpečné vedení šavlovité pily	51
Pracovní pokyny pro řezání	51
Údržba a čištění	51
Záruka společnosti Kompernass Handels GmbH	52
Servis	53
Dovozce	53
Likvidace	53
Překlad originálu prohlášení o shodě	54

PILA OCASKA PFS 710 D3

Úvod

Blahopřejeme Vám k zakoupení Vašeho nového přístroje. Rozhodli jste se pro vysoce kvalitní výrobek. Návod k obsluze je součástí tohoto výrobku. Obsahuje důležité informace o bezpečnosti, použití a likvidaci. Před použitím výrobku se seznamte se všemi obslužnými a bezpečnostními pokyny. Výrobek používejte pouze předepsaným způsobem a pro uvedené oblasti použití. Při předávání výrobku třetím osobám předejte spolu s ním i tyto podklady.

Použití v souladu s určením

Přístroj je s pevným dorazem určen pro řezání, zkracování a úpravu dřeva, plastu a stavebních materiálů. Šavlovitá pila je vhodná pro hrubé řezání, rovné a zakřivené řezy a oddělí plochy v jedné rovině. Dodržujte informace o pilových listech a pracovních pokynech k řezání. Jakékoliv jiné použití nebo úprava stroje jsou pokládány za použití v rozporu s určením a mohou způsobovat značná nebezpečí úrazu. Za škody, které vzniknou při použití v rozporu s určením, nepřebírá výrobce odpovědnost. Přístroj není určen pro podnikatelské účely.

Vybavení

- 1 stavěcí kolečko předvolby počtu zdvihů
- 2 zajišťovací tlačítko
- 3 vypínač
- 4 rukojeť
- 5 základová deska
- 6 pilový list
- 7 rychloupínací sklíčidlo
- 8 pracovní světlo
- 9 zajišťovací páka nožní desky
- 10 kryt uhlíkových kartáčů
- 11 odjišťovací tlačítko
- 12 pilový list na dřevo
- 13 bimetalový pilový list

Rozsah dodávky

- 1 pila ocaska PFS 710 D3
- 1 pilový list na dřevo HCS 152 mm
- 1 bimetalový pilový list 152 mm
- 1 návod k obsluze

Technické údaje

Domezovací napětí	230 V ~, 50 Hz (střídavý proud)
Domezovací příkon	710 W
Domezovací volnoběžné otáčky	n_0 0 – 2800 min ⁻¹
Délka zdvihů	20 mm
Max. řezný výkon	dřevo 160 mm hliník 18 mm kov 8 mm
Upnutí pilového listu	½" (12,7 mm)
Třída ochrany	II/III (dvojitá izolace)

Hodnota emise hluku

Měřená hodnota zjištěna podle EN 62841. Typická hladina hluku elektrického nářadí s hodnocením A je:

Hladina akustického tlaku	$L_{PA} = 88$ dB (A)
Nejistota	K = 5 dB
Hladina akustického výkonu	$L_{WA} = 99$ dB (A)
Nejistota	K = 5 dB

Používat ochranu sluchu!

Hodnoty vibrací (součet vektorů tří směrů) stanoveny v souladu s EN 62841:

Celková hodnota vibrací

Řezání dřevotřísky	$a_{h,B} = 9,8$ m/s ²
Nejistota	K = 1,5 m/s ²
Řezání dřevěných trámů	$a_{h,WB} = 12,1$ m/s ²
Nejistota	K = 1,5 m/s ²

UPOZORNĚNÍ

- ▶ Uvedené hodnoty emise vibrací a uvedené hodnoty emise hluku byly měřeny pomocí standardizované zkušební metody a lze je použít pro srovnání elektrického nářadí s jiným nářadím.
- ▶ Uvedené hodnoty emise vibrací a uvedené hodnoty emise hluku lze rovněž použít k předběžnému posouzení zatížení.

⚠ VÝSTRAHA!

- ▶ Emise vibrací a hluku se mohou lišit během skutečného používání elektrického nářadí od uvedených hodnot v závislosti na způsobu, kterým se elektrické nářadí používá, zejména na způsobu, jakým je obrobek opracováván.
- ▶ Snažte se udržovat zatížení co nejnižší. Příkladem opatření ke snížení zatížení vibracemi je použití rukavic při práci s nářadím a omezení doby práce s nářadím. Přitom se musí zohlednit všechny části provozního cyklu (například časy, kdy je elektrické nářadí vypnuté, a časy, kdy je sice zapnuté, ale běží bez zatížení).



Obecné bezpečnostní pokyny pro elektrická nářadí

⚠ VÝSTRAHA!

- ▶ Přečtěte si veškeré bezpečnostní pokyny, instrukce, ilustrace a technická data, jimiž je toto elektrické nářadí opatřeno. Zanedbání dodržování následujících bezpečnostních upozornění a pokynů může vést k úrazu elektrickým proudem, k požáru a/nebo těžkým zraněním.

Veškerá bezpečnostní upozornění a pokyny uschovejte pro budoucí použití.

Pojem „elektrické nářadí“ užívaný v bezpečnostních pokynech se vztahuje na elektrická nářadí napájená ze sítě (se síťovým kabelem) a na elektrická nářadí napájená akumulátorem (bez síťového kabelu).

1. Bezpečnost na pracovišti

- Pracovní prostor udržujte v čistotě a dobře osvětlený. Nepořádek a neosvětlený pracovní prostor mohou vést k úrazům.
- S elektrickým nářadím nepracujte v prostředí ohroženém výbuchem, ve kterém se nachází hořlavé kapaliny, plyny nebo prach. Elektrické nářadí vytváří jiskry, od nichž se může vznítit prach nebo výpary.
- Nedovolte dětem ani jiným osobám, aby se přibližovaly k elektrickému nářadí v době, kdy ho používáte. V případě odvedení pozornosti můžete ztratit kontrolu nad elektrickým nářadím.

2. Elektrická bezpečnost

- Přípojná zástrčka elektrického nářadí musí odpovídat zásuvce. Zástrčka se nesmí žádným způsobem pozměňovat. Nepoužívejte adaptérové zástrčky v kombinaci s uzemněným elektrickým nářadím. Nepozměněné zástrčky a jim odpovídající zásuvky snižují riziko úrazu elektrickým proudem.
- Zabraňte kontaktu těla s uzemněnými povrchy jako např. od trubek, topení, sporáků a chladniček. Je-li Vaše tělo uzemněné, hrozí zvýšené riziko úrazu elektrickým proudem.
- Elektrická nářadí chraňte před deštěm a vlhkostí. Vniknutím vody do elektrického nářadí se zvyšuje riziko úrazu elektrickým proudem.
- Nepoužívejte připojovací vedení v rozporu s jeho určením pro přenášení či zavěšování elektrického nářadí nebo k vytahování zástrčky ze zásuvky. Udržujte připojovací vedení v dostatečné vzdálenosti od zdrojů vysoké teploty, oleje, ostrých hran nebo pohyblivých částí přístroje. Poškozená nebo zapletená připojovací vedení zvyšují riziko úrazu elektrickým proudem.
- Pokud pracujete s elektrickým nářadím venku, používejte pouze taková prodlužovací vedení, jež jsou schválena i pro venkovní použití. Používáním prodlužovacího vedení vhodného pro venkovní použití se snižuje riziko úrazu elektrickým proudem.

f) Pokud nelze zabránit provozu elektrického nářadí ve vlhkém prostředí, používejte proudový chránič. Použitím proudového chrániče se snižuje riziko úrazu elektrickým proudem.

3. Bezpečnost osob

- a) **Buďte neustále pozorní, sledujte své počínání a k práci s elektrickým nářadím přistupujte s rozumem. Elektrické nářadí nepoužívejte, jste-li unavení nebo pod vlivem drog, alkoholu či léků.** Jediný okamžik nepozornosti při používání elektrického nářadí může způsobit vážná zranění.
- b) **Noste osobní ochranné prostředky a vždy i ochranné brýle.** Nošením osobních ochranných prostředků, jako je ochranná maska proti prachu, protiskluzová bezpečnostní obuv, ochranná přilba nebo ochrana sluchu, a to v závislosti na druhu a použití elektrického nářadí, se snižuje riziko zranění.
- c) **Zabraňte neúmyslnému uvedení přístroje do provozu. Než elektrické nářadí zapojíte do elektrické sítě a/nebo připojíte akumulátor nebo než nářadí zvednete či přenesete, ujistěte se, zda je vypnuté.** Pokud máte při přenášení elektrického nářadí prst na spínači, nebo pokud do sítě zapojíte již zapnuté elektrické nářadí, může dojít k úrazu.
- d) **Předtím, než elektrické nářadí zapnete, odstraňte nastavovací nástroje nebo šroubováky.** Pokud se nástroj nebo šroubovák nachází v otáčející se části elektrického nářadí, může to vést ke zraněním.
- e) **Vyhýbejte se nepřírozenému držení těla. Zajistěte si bezpečnou stabilitu a neustále udržujte rovnováhu.** Tak dokážete elektrické nářadí v neočekávaných situacích lépe kontrolovat.
- f) **Noste vhodný oděv. Nenoste volné oblečení ani šperky. Vlasy a oděv udržujte v bezpečné vzdálenosti od pohyblivých částí.** Volný a nepřiléhavý oděv, šperky nebo dlouhé vlasy mohou být pohyblivými částmi zachyceny.

g) Pokud lze namontovat zařízení pro odsávání a zachytávání prachu, potom se tato musí připojit a správně použít. Použitím odsávání prachu se může snížit ohrožení prachem.

h) **Nenechte se ukonejšit falešným bezpečím a neopomíjejte bezpečnostní předpisy pro elektrická nářadí, i když elektrické nářadí po opakovaném použití již znáte.** Nepozorná manipulace může způsobit v zlomku sekundy vážná zranění.

4. Manipulace s elektrickým nářadím a jeho použití

- a) **Elektrické nářadí nepřetěžujte.** Pro práci používejte elektrické nářadí vhodné k danému účelu. S vhodným elektrickým nářadím se Vám bude v uvedeném výkonovém rozsahu pracovat lépe a bezpečněji.
- b) **Nepoužívejte elektrické nářadí, jehož spínač je vadný.** Elektrické nářadí, které se již nedá zapnout nebo vypnout, představuje nebezpečí a musí se opravit.
- c) **Před nastavováním přístroje, výměnou dílů vsazeného nástroje nebo odložením elektrického nářadí, vytáhněte zástrčku ze zásuvky a/nebo vyjměte vyjímatelný akumulátor.** Toto bezpečnostní opatření zabraňuje neúmyslnému spuštění elektrického nářadí.
- d) **Nepoužívaná elektrická nářadí udržujte mimo dosah dětí.** Nedovolte používat elektrické nářadí osobám, které s ním nejsou obeznámeny nebo které nečetly tento návod. Elektrická nářadí jsou nebezpečná, pokud je používají nezkušené osoby.
- e) **Údržbu elektrických nářadí a vsazeného nástroje vykonávejte pečlivě.** Zkontrolujte, zda jsou v pořádku pohyblivé části přístroje a zda nejsou sevřené, zda nejsou některé součásti rozbité nebo natolik poškozené, že je funkčnost elektrického nářadí omezena. Poškozené části elektrického nářadí nechte před jeho použitím opravit. Řada úrazů má svou příčinu ve špatné údržbě elektrických nářadí.

- f) Řezné nástroje udržujte v ostrém a čistém stavu. Pečlivě udržované řezné nástroje s ostrými řeznými hranami se méně zasekávají a snáze se vedou.
- g) Elektrické nářadí, příslušenství, vsazené nástroje atd. používejte dle těchto pokynů. Zohledňujte přitom pracovní podmínky a vykonávanou činnost. Použití elektrických nářadí k jiným než určeným účelům může vést ke vzniku nebezpečných situací.
- h) Udržujte rukojeti a plochy rukojetí suché, čisté a bez oleje a mastnoty. Kluzké rukojeti a plochy rukojetí neumožňují bezpečnou obsluhu a kontrolu elektrického nářadí v neočekávaných situacích.

5. Servis

- a) Nechte své elektrické nářadí opravovat pouze kvalifikovanými odborníky a používejte jen originální náhradní díly. Tím se zajistí, že zůstane zachována bezpečnost elektrického nářadí.

Bezpečnostní pokyny specifické pro šavlovité pily

Aby se zamezilo vzniku poranění, požáru a ohrožení zdraví:

- Při práci, u které by mohlo dojít ke kontaktu elektrického nářadí se skrytými vodiči nebo s vlastním síťovým kabelem, držte elektrické nářadí pouze za izolované plochy rukojeti. Kontakt s vedením pod napětím může přenést napětí i na kovové díly přístroje, což může vést k zásahu elektrickým proudem.
- Upevněte a zajistěte obrobek pomocí svorek nebo jiným způsobem na stabilním podkladu. Pokud přidržujete obrobek pouze rukou nebo proti svému tělu, je tento nestabilní, což může vést ke ztrátě kontroly.
- Noste ochrannou masku proti prachu!

Originální příslušenství/originální přídavná zařízení

- Používejte pouze příslušenství a přídavná zařízení, uvedená v návodu k obsluze, resp. taková, jejichž upínání je s přístrojem kompatibilní. Používání jiných vsazovacích nástrojů nebo jiného příslušenství, než je doporučeno v návodu k obsluze, pro Vás může znamenat nebezpečí úrazu.

Informace k pilovým listům

Můžete však použít také jakýkoliv jiný pilový list, pokud je opatřen vhodným upínáním - univerzální stopka 1/2" (12,7 mm). V obchodě jsou k dostání optimalizované pilové listy v různých délkách a pro každý účel použití Vaší šavlovité pily.

UPOZORNĚNÍ

- TPI = teeth per inch = počet zubů na 2,54 cm

Pilový list na dřevo 12

Rozměry: 152 mm, 6 TPI

Nejlepší vhodnost: pro řezání konstrukčního dřeva, dřevořísky, desky a překližky, i pro ponorné řezy.

Bimetalový pilový list 15

Rozměry: 152 mm, 24 TPI

Nejlepší vhodnost: pro řezání plechů, profilů, trubek - pružné a odolné proti zlomení.

Před uvedením do provozu

Montáž/výměna pilového listu

⚠ VÝSTRAHA!

- ▶ Před všemi pracemi na přístroji vytáhněte síťovou zástrčku ze zásuvky. Jinak hrozí nebezpečí zranění.
- ♦ Rychloupínací skličidlo **7** otočte až na doraz a podržte ho v této poloze.
- ♦ Zatlačte požadovaný pilový list **6** do rychloupínacího skličidla **7** až na doraz.

⚠ POZOR!

- ▶ Zuby pilového listu **6** přitom musí směřovat dolů!

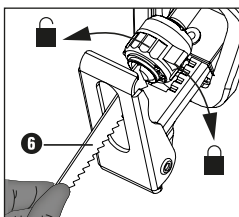

- ♦ Pusťte rychloupínací skličidlo **7**, toto se musí vrátit do své výchozí polohy. Pilový list **6** je nyní zajištěný.

Otočení rukojeti přístroje

⚠ NEBEZPEČÍ ZRANĚNÍ!

- ▶ Před všemi pracemi na přístroji vytáhněte síťovou zástrčku ze zásuvky. Rukojeť **4** lze otáčet o 90° doprava nebo doleva. Tak lze nastavit vypínač **3** dle pracovních podmínek do výhodnější polohy.
- ♦ Stiskněte odjišťovací tlačítko **11** a otočte rukojeť **4** doprava nebo doleva.
- ♦ Nechte rukojeť **4** zaaretovat.

Přestavení základové desky

⚠ NEBEZPEČÍ ZRANĚNÍ!

- ▶ Před všemi pracemi na přístroji vytáhněte síťovou zástrčku ze zásuvky.
- ♦ Podle hloubky řezu přestavte základovou desku **5**.
- ♦ K tomu účelu povolte zajišťovací páku **9** a uveďte základovou desku **5** do příslušné polohy.
- ♦ Tuto polohu zablokujte zatáhnutím zajišťovací páky **9**.

Předvolba počtu zdvihů

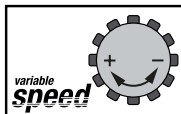

Stavěcím kolečkem **1** můžete předvolit požadovaný počet zdvihů (- = nízký počet zdvihů, + = vyšší počet zdvihů).

Počet zdvihů lze změnit i během provozu.

Uvedení do provozu

Zapnutí a vypnutí

Při provozu můžete volit mezi momentálním a trvalým provozem.

Zapnutí momentového provozu

- ♦ Stiskněte vypínač **3**. Pracovní světlo **8** svítí při lehké nebo úplně stisknutém vypínači **3** a umožňuje osvětlení pracovní plochy při špatných světelných podmínkách.

Vypnutí momentového provozu

- ♦ Pusťte vypínač **3**.

Zapnutí trvalého provozu

- ♦ Stiskněte vypínač **3** a v stisknutém stavu ho zajistíte zajišťovacím tlačítkem **2**.

Vypnutí trvalého provozu

- ♦ Stiskněte vypínač **3** a znovu jej pusťte.

Bezpečné vedení šavlovité pily

Pro přizpůsobení k obrobku a pro bezpečnou podporu lze základovou desku ❸ vytočit. Základová deska musí vždy doléhat na obrobek, když je přístroj v provozu.

Pracovní pokyny pro řezání

- ◆ Zkontrolujte materiál, který se má opracovat, na výskyt cizích těles jako jsou hřebíky, šrouby atd. a odstraňte je.
- ◆ Dbejte na to, aby větrací otvory nebyly zakryty.
- ◆ Zapněte přístroj a až poté ho přiložte na materiál, který má být opracován.
- ◆ Když se pilový list vzpříčí, přístroj okamžitě vypněte.
Rozevřete již nařezanou mezeru vhodným nástrojem a vytáhněte šavlovitou pilu.
- Pilový list a počet zdvihů přizpůsobte materiálu, který se má opracovat.
- V obchodě jsou k dostání optimalizované pilové listy v různých délkách a pro každý účel použití Vaší šavlovité pily.
- Řežte materiál stejným posuvem.

Řezání v jedné rovině

Flexibilními pilovými listy, za předpokladu odpovídající délky, můžete odřezat vyčnívající obrobky jako jsou např. trubky přímo na stěně.

Postupujte takto:

1. Přiložte pilový list přímo na stěnu.
2. Ohněte ho bočním tlakem na šavlovitou pilu tak, aby základová deska ❸ doléhala na stěnu.
3. Zapněte přístroj podle popisu a odřežte obrobek konstantním tlakem.

Ponorné řezání

POZOR! NEBEZPEČÍ ZPĚTNÉHO RÁZU!

- Ponorné řezy se smí provádět pouze do měkkých materiálů (dřevo apod.).

Postupujte takto:

1. Nasadte šavlovitou pilu spodní hranou základové desky ❸ na obrobek. Zapněte přístroj.
2. Vyklopte šavlovitou pilu dopředu a ponořte ji pilovým listem do obrobku.
3. Nastavte šavlovitou pilu vertikálně a řežte dál podél čáry řezu.

Údržba a čištění



VÝSTRAHA! NEBEZPEČÍ ZRANĚNÍ! Před jakoukoli prací na přístroji ho vypněte.

- Před všemi čistícími pracemi vytahujte síťovou zástrčku ze zásuvky.
- Pokud jsou zuby pilového listu tupé a nelze s ním již provádět kvalitní řezy, vyměňte jej.
- Udržujte přístroj a větrací otvory vždy v čistotě. V případě ucpaných větracích otvorů hrozí přehřátí a/nebo poškození přístroje.
- Přístroj po ukončení práce očistěte.
- Dovnitř přístroje nesmí vniknout žádné tekutiny. K čištění krytu přístroje používejte hadřík. Nikdy nepoužívejte benzin, rozpouštědla nebo čisticí prostředky, které narušují umělou hmotu.
- V případě potřeby vyčistěte upínání pilového listu štětcem nebo je vyfoukejte stlačeným vzduchem.

Záruka společnosti Kompernass Handels GmbH

Vážená zákaznice, vážený zákazník,

na tento přístroj získáváte záruku v trvání 3 let od data zakoupení. V případě závad tohoto výrobku máte zákonná práva vůči prodejci výrobku. Tato zákonná práva nejsou omezena naší níže uvedenou zárukou.

Záruční podmínky

Záruční doba začíná plynout dnem nákupu. Dobře uschovejte pokladní doklad. Tento doklad je potřebný jako důkaz o koupi.

Pokud se do tří let od data zakoupení tohoto výrobku vyskytne vada materiálu nebo výrobní závada, pak Vám podle našeho uvážení výrobek zdarma opravíme, vyměníme nebo uhradíme kupní cenu. Předpokladem této záruky je, že bude během tříleté lhůty předložen vadný přístroj a doklad o koupi (pokladní doklad) a stručně se popíše, v čem závada spočívá a kdy se vyskytla.

Vztahuje-li se na závadu naše záruka, obdržíte zpět buď opravený nebo nový produkt. Opravou nebo výměnou výrobku nezačne plynout nová záruční doba.

Záruční doba a zákonné nároky vyplývající ze závad

Záručním plněním se záruční doba neprodlužuje. To platí i pro vyměněné a opravené součásti. Poškození nebo vady vyskytující se případně již při nákupu se musí oznámit ihned po vybalení. Po uplynutí záruční doby podléhají veškeré opravy zaplacení.

Rozsah záruky

Přístroj byl vyroben pečlivě podle přísných směrnic kvality a před expedicí byl svědomitě vyzkoušen.

Záruka se vztahuje na materiálové nebo výrobní vady. Tato záruka se nevztahuje na součásti výrobku, které jsou vystaveny běžnému opotřebením, a proto je lze považovat za spotřební díly, nebo na poškození křehkých součástí, jako jsou např. spínače nebo díly, které jsou vyrobeny ze skla.

Tato záruka zaniká, pokud je výrobek poškozen, nebyl řádně používán nebo udržován. Pro zajištění správného používání výrobku se musí přesně dodržovat všechny pokyny uvedené v návodu k obsluze. Účelům použití a úkonům, které se v návodu k obsluze nedoporučují nebo se před nimi varuje, je třeba se bezpodmínečně vyhnout.

Výrobek je určen pouze pro soukromé účely a ne pro komerční použití. Při nesprávném a neodborném používání, při použití násilí a při zásazích, které nebyly provedeny našimi autorizovanými servisními provozovny, záruční nároky zanikají.

Záruční lhůta neplatí v těchto případech

- normální opotřebením kapacity akumulátoru
- komerční použití výrobku
- poškození nebo změna výrobku zákazníkem
- nedodržení bezpečnostních předpisů a předpisů údržby, chyby obsluhy
- škody vlivem přírodních živlů

Vyřízení v případě záruky

Pro zajištění rychlého Vaší žádosti postupujte podle následujících pokynů:

- Pro všechny dotazy mějte připraven pokladní lístek a číslo výrobku (IAN) 383460_2107 jako doklad o koupi.
- Číslo výrobku naleznete na typovém štítku na výrobku, rytině na výrobku, na titulní straně návodu k obsluze (vlevo dole) nebo na nálepce na zadní nebo spodní straně výrobku.
- Pokud by se měly vyskytovat funkční vady nebo jiné závady, kontaktujte nejprve níže uvedené servisní oddělení **telefonicky** nebo **e-mailem**.
- Výrobek, zaevidovaný jako vadný výrobek pak můžete při přiložení dokladu o nákupu (pokladní lístek) a při uvedení, v čem spočívá vada a kdy k ní došlo, poslat výrobek pro Vás bez poštovního na adresu, kterou Vám oznámí servis.



Na webových stránkách www.lidl-service.com si můžete stáhnout tyto a mnoho dalších příruček, videí o výrobku a instalační software.

Pomocí kódu QR se dostanete přímo na stránku servisu Lidl (www.lidl-service.com) a můžete pomocí zadání čísla výrobku (IAN) 383460_2107 otevřít svůj návod k obsluze.

⚠ VÝSTRAHA!

- ▶ Nechte své přístroje opravit v servisní dílně nebo odborným elektrikářem a pouze za použití originálních náhradních dílů. Tím se zajistí, že zůstane zachována bezpečnost přístroje.
- ▶ Pokud se přípojný kabel tohoto přístroje poškodí, musí se nahradit speciálním přípojným kabelem, který je k dispozici u výrobce nebo jeho službě zákazníkům.

UPOZORNĚNÍ

- ▶ Neuvedené náhradní díly (jako např. uhlíkové kartáče, spínače) můžete objednat přes náš Callcenter.

Servis

CZ Servis Česko
 Tel.: 800143873
 E-Mail: kompernass@lidl.cz

IAN 383460_2107

Dovozce

Dbejte prosím na to, že následující adresa není adresou servisu. Kontaktujte nejprve uvedený servis.

KOMPERNASS HANDELS GMBH
 BURGSTRASSE 21
 44867 BOCHUM
 NĚMECKO

www.kompernass.com

Likvidace



Obal se skládá z ekologických materiálů, které lze zlikvidovat v komunálních sběrných recyklačních dvorech.



Nevyhazujte elektrická nářadí do domovního odpadu!

V souladu s evropskou směrnicí 2012/19/EU o starých elektrických a elektronických přístrojích a jejím převedením do národního práva musí být vysloužilá elektrická nářadí shromažďována odděleně a odevzdána k ekologické recyklaci. Přístroj odevzdejte do příslušných sběrů.

Informace o možnostech likvidace vysloužilého přístroje Vám poskytne obecní nebo městský úřad.



Obal zlikvidujte ekologicky.

Dbejte na označení na různých obalových materiálech a v případě potřeby tyto obaly roztříděte. Obalové materiály jsou označeny zkratkami (a) a číslicemi (b) s následujícím významem: 1-7: plasty, 20-22: papír a lepenka, 80-98: kompozitní materiály.



Informace o možnostech likvidace vysloužilého výrobku vám podá správa vašeho obecního nebo městského úřadu.



Výrobek je recyklovatelný, podléhá rozšířené odpovědnosti výrobce a je shromažďován odděleně.

Překlad originálu prohlášení o shodě

My, KOMPERNASS HANDELS GMBH, osoba odpovědná za dokumentaci: pan Semi Uguzlu, BURGSTR. 21, 44867 BOCHUM, DEUTSCHLAND/NĚMECKO, prohlašujeme, že tento výrobek je ve shodě s následujícími normami, normativními dokumenty a směrnicemi ES:

Směrnice o strojních zařízeních
(2006/42/EC)

Směrnice o elektromagnetické kompatibilitě
(2014/30/EU)

Směrnice o omezení používání nebezpečných látek (RoHS)
(2011/65/EU)*

* Výhradní odpovědnost za vystavení tohoto prohlášení o shodě nese výrobce. Výše popsany předmět prohlášení je v souladu s předpisy směrnice č. 2011/65/EU Evropského parlamentu a Rady ze dne 8. června 2011 o omezení používání určitých nebezpečných látek v elektrických a elektronických zařízeních.

Použité harmonizované normy

EN 62841-1:2015

EN 62841-2-11:2016

EN 55014-1:2017/A11:2020

EN 61000-3-2:2014

EN IEC 61000-3-2:2019

EN 61000-3-3:2013

EN 61000-3-3:2013/A1:2019

EN 55014-2:1997/A1:2001/A2:2008

EN 55014-2:2015

EN IEC 63000:2018

Typové označení stroje: Pila ocaska PFS 710 D3

Rok výroby: 10-2021

Sériové číslo: IAN 383460_2107

Bochum, 29.09.2021



Semi Uguzlu
- manažer kvality -

Technické změny ve smyslu dalšího vývoje jsou vyhrazeny.

Spis treści

Wstęp	56
Użytkowanie zgodne z przeznaczeniem	56
Wyposażenie	56
Zakres dostawy	56
Dane techniczne	56
Ogólne wskazówki bezpieczeństwa dla elektronarzędzi	57
1. Bezpieczeństwo na stanowisku pracy	57
2. Bezpieczeństwo elektryczne	58
3. Bezpieczeństwo osób	58
4. Użytkowanie i obsługa elektronarzędzia	59
5. Serwis	59
Specyficzne dla urządzenia wskazówki bezpieczeństwa dotyczące piły szablastej	60
Oryginalne akcesoria i urządzenia dodatkowe	60
Informacje dotyczące brzeszczotów	60
Przed uruchomieniem	60
Montaż/wymiana brzeszczotu	60
Obracanie rękojeści urządzenia	61
Przestawianie podstawy	61
Regulacja liczby skoków	61
Uruchomienie	61
Włączanie i wyłączanie	61
Bezpieczne prowadzenie piły szablastej	62
Wskazówki robocze dotyczące piłowania	62
Konserwacja i czyszczenie	63
Gwarancja Kompernaß Handels GmbH	63
Serwis	65
Importer	65
Utylizacja	65
Tłumaczenie oryginalnej deklaracji zgodności	66

PIŁA SZABLASTA PFS 710 D3

Wstęp

Gratulujemy zakupu nowego urządzenia. Wybrany produkt charakteryzuje się wysoką jakością. Instrukcja obsługi stanowi część tego produktu.

Zawiera ona ważne informacje na temat bezpieczeństwa, użytkowania i utylizacji. Przed rozpoczęciem użytkowania produktu należy zapoznać się ze wszystkimi wskazówkami dotyczącymi obsługi i bezpieczeństwa. Produkt należy użytkować wyłącznie zgodnie z zamieszczonym tu opisem oraz w podanym zakresie zastosowań. W przypadku przekazania urządzenia osobie trzeciej należy dołączyć do niego również całą dokumentację.

Użytkowanie zgodne z przeznaczeniem

Urządzenie jest wyposażone w stały ogranicznik i przeznaczone jest do piłowania, przycinania na długość i dopasowywania drewna, tworzyw sztucznych i materiałów budowlanych. Piła szablasta przeznaczona jest do wykonywania zgrubnych prac związanych z piłowaniem, prostych i krętych rzązów oraz do przecinania powierzchni. Należy przestrzegać informacji dotyczących brzeszczotów oraz wskazówek roboczych na temat piłowania. Stosowanie urządzenia do innych celów lub dokonywanie jego modyfikacji uznaje się za niezgodne z jego przeznaczeniem i stwarza poważne ryzyko wypadków. Producent nie ponosi żadnej odpowiedzialności za szkody powstałe w wyniku użycia urządzenia w sposób niezgodny z jego przeznaczeniem. Urządzenie nie jest przeznaczone do zastosowań komercyjnych.

Wyposażenie

- ❶ Pokrętko regulacji liczby skoków
- ❷ Przycisk blokady
- ❸ WYŁĄCZNIK/WYŁĄCZNIK
- ❹ Rękojeść
- ❺ Podstawa
- ❻ Brzeszczot
- ❼ Uchwyt szybkocuciący
- ❽ Lampka robocza
- ❾ Dźwignia ustalająca podstawy
- ❿ Osłona szczotek węglowych
- ⓫ Przycisk odblokowujący
- ⓬ Brzeszczot do drewna
- ⓭ Brzeszczot bimetalowy

Zakres dostawy

- 1 piła szablasta PFS 710 D3
- 1 brzeszczot do drewna HCS 152 mm
- 1 brzeszczot bimetalowy 152 mm
- 1 instrukcja obsługi

Dane techniczne

Napięcie znamionowe	230 V ~, 50 Hz (prąd przemienny)
Znamionowy pobór mocy	710 W
Znamionowa prędkość obrotowa na biegu jałowym	n_0 0 – 2800 min ⁻¹
Długość skoku	20 mm
Maks. grubość cięcia	drewno 160 mm aluminium 18 mm metal 8 mm
Uchwyt brzeszczotu	½" (12,7 mm)
Klasa ochrony	II/□ (podwójna izolacja)

Wartość emisji hałasu

Wartość pomiarowa hałasu ustalona zgodnie z normą EN 62841. Oceniany na A poziom hałasu elektronarzędzia wynosi z reguły:

Poziom ciśnienia akustycznego $L_{PA} = 88$ dB (A)

Niepewność pomiarów $K = 5$ dB

Poziom mocy akustycznej $L_{WA} = 99$ dB (A)

Niepewność pomiarów $K = 5$ dB

Nosić ochronniki słuchu!

Wartości drgań (suma wektorów trzech kierunków) ustalone zgodnie z normą EN 62841:

Wartość całkowita drgań

Piłowanie płyty wiórowej $a_{h,B} = 9,8$ m/s²

Niepewność pomiarów $K = 1,5$ m/s²

Piłowanie belek drewnianych $a_{h,WB} = 12,1$ m/s²

Niepewność pomiarów $K = 1,5$ m/s²

WSKAZÓWKA

- ▶ Podane w tej instrukcji łączne wartości drgań oraz wartości emisji hałasu zostały zmierzone znormalizowaną metodą pomiaru i mogą zostać wykorzystane do porównania jednego elektronarzędzia z innym.
- ▶ Podane łączne wartości drgań oraz podane wartości emisji hałasu mogą posłużyć także do wstępnej oceny stopnia narażenia.

⚠ OSTRZEŻENIE!

- ▶ Emisje drgań i hałasu mogą w czasie korzystania z elektronarzędzia różnić się od wskazanych wartości, zależnie od sposobu użytkowania elektronarzędzia, a w szczególności od rodzaju przedmiotu obrabianego.
- ▶ Należy starać się, aby obciążenie było jak najmniejsze. Przykładowe środki ograniczające narażenie na wibracje obejmują noszenie rękawic w trakcie korzystania z narzędzia i ograniczenie czasu pracy. Należy przy tym uwzględnić wszystkie części cyklu pracy (na przykład czas, przez jaki elektronarzędzie pozostaje wyłączone oraz takie, w których jest ono wprawdzie włączone, ale pracuje bez obciążenia).



Ogólne wskazówki bezpieczeństwa dla elektronarzędzi

⚠ OSTRZEŻENIE!

- ▶ Przeczytaj wszystkie wskazówki bezpieczeństwa, instrukcje, zapoznaj się z ilustracjami oraz danymi technicznymi dotyczącymi tego elektronarzędzia.

Nieprzestrzeganie poniższych instrukcji może być przyczyną porażenia prądem elektrycznym, pożaru i/lub ciężkich obrażeń ciała.

Wszystkie wskazówki bezpieczeństwa oraz instrukcje należy zachować do późniejszego wykorzystania.

Użyte we wskazówkach bezpieczeństwa pojęcie „elektronarzędzie” dotyczy narzędzi elektrycznych zasilanych z sieci (przez kabel sieciowy) oraz narzędzi elektrycznych zasilanych akumulatorami (bez kabla sieciowego).

1. Bezpieczeństwo na stanowisku pracy

- Stanowisko pracy należy utrzymywać w czystości i dbać o jego dobre oświetlenie. Nieporządek i niedostateczne oświetlenie mogą doprowadzić do różnych wypadków.
- Nigdy nie używaj elektronarzędzia w otoczeniu zagrożonym wybuchem, w którym znajdują się łatwopalne ciecze, gazy lub pyły. Elektronarzędzia wytwarzają iskry, które mogą spowodować zapłon pyłu lub oparów.
- W czasie użytkowania elektronarzędzia zwróć uwagę na to, aby w pobliżu nie przebywały dzieci ani żadne inne osoby. W przypadku odwrócenia uwagi od pracy możesz stracić kontrolę nad elektronarzędziem.

2. Bezpieczeństwo elektryczne

- a) Wtyk przyłączeniowy elektronarzędzia musi pasować do gniazda zasilania. Dokonywanie zmian we wtyku jest zabronione. Nigdy nie używaj adapterów wtyków w połączeniu z elektronarzędziami mającymi uziemienie. Oryginalne wtyki oraz pasujące gniazda wtykowe zmniejszają ryzyko porażenia prądem elektrycznym.
- b) Unikaj kontaktu z uziemionymi powierzchniami, takimi jak rury, grzejniki, kuchenki lub lodówki. Zetknięcie się z uziemionym przedmiotem zwiększa ryzyko porażenia prądem elektrycznym.
- c) Nigdy nie narażaj elektronarzędzia na działanie deszczu lub wilgoci. Przedostanie się wody do wnętrza elektronarzędzia zwiększa ryzyko porażenia prądem elektrycznym.
- d) Nigdy nie chwyć za kabel zasilający, np. w celu przeniesienia bądź zawieszenia elektronarzędzia lub wyciągnięcia wtyku z gniazda zasilania. Chroń kabel zasilający przed źródłami gorąca, olejem, ostrymi narzędziami lub poruszającymi się częściami urządzenia. Uszkodzone lub poplątane kable zasilające zwiększają ryzyko porażenia prądem elektrycznym.
- e) Podczas pracy z elektronarzędziem na zewnątrz stosuj wyłączniki przedłużacze, które są dopuszczone również do użytku na zewnątrz pomieszczeń. Stosowanie przedłużacza przystosowanego do pracy na zewnątrz pomieszczeń zmniejsza ryzyko porażenia prądem elektrycznym.
- f) Jeśli nie da się uniknąć pracy z elektronarzędziem w wilgotnym otoczeniu, zastosuj wyłącznik różnicowo-prądowy. Zastosowanie wyłącznika różnicowo-prądowego zmniejsza ryzyko porażenia prądem elektrycznym.

3. Bezpieczeństwo osób

- a) Zawsze zachowuj ostrożność i uważaj na to, co robisz. Praca z elektronarzędziem wymaga także zachowania zasad zdrowego rozsądku. Nie korzystaj z elektronarzędzia w przypadku przemęczenia, bycia pod wpływem narkotyków, alkoholu lub leków. Nawet chwila nieuwagi podczas korzystania z elektronarzędzia może spowodować poważne obrażenia ciała.
- b) Noś środki ochrony indywidualnej i obowiązkowo okulary ochronne. Noszenie środków ochrony indywidualnej, np. maski przeciwpyłowej, antypoślizgowego obuwia roboczego, kasku lub ochronników słuchu - w zależności od rodzaju i zastosowania elektronarzędzia - zmniejsza ryzyko odniesienia obrażeń.
- c) Unikaj sytuacji prowadzących do przypadkowego uruchomienia urządzenia. Przed podłączeniem do zasilania sieciowego i/lub akumulatora, przed chwyceniem lub przeniesieniem elektronarzędzia upewnij się, że elektronarzędzie jest wyłączone. Trzymanie palca na wyłączniku w trakcie przenoszenia elektronarzędzia lub podłączenie elektronarzędzia do zasilania z wciśniętym już wyłącznikiem może doprowadzić do wypadku.
- d) Przed włączeniem elektronarzędzia usuń wszystkie przyrządy regulacyjne lub klucze. Narzędzie lub klucz pozostawiony w obracającej się części elektronarzędzia może spowodować obrażenia ciała.
- e) Unikaj nienaturalnej postawy ciała. Zadbaj o utrzymanie stabilnej postawy i przez cały czas utrzymuj równowagę. Dzięki temu będzie można lepiej kontrolować elektronarzędzie w przypadku nieoczekiwanych sytuacji.
- f) Noś odpowiednią odzież. Nie zakładaj luźnych ubrań ani biżuterii. Włosy, odzież i odzież trzymaj z dala od ruchomych części urządzenia. Ruchome części urządzenia mogą pochwyć luźną, odstającą odzież, biżuterię lub długie włosy.

- g) Jeżeli możliwe jest podłączenie odciążu i zbiornika pyłu, należy je podłączyć i używać ich w prawidłowy sposób. Zastosowanie odciążu pyłowego może zmniejszyć zagrożenia związane z zapyleniem.
- h) Nie ulegaj złudnemu poczuciu bezpieczeństwa i nie ignoruj zasad bezpieczeństwa dla elektronarzędzi, nawet jeśli po wielokrotnym korzystaniu jesteś zaznajomiony z elektronarzędziem. Nieuwaga może w ciągu ułamków sekund stać się przyczyną poważnych obrażeń.
- e) Elektronarzędzia i narzędzia robocze wymagają starannej pielęgnacji. Sprawdź, czy ruchome elementy działają prawidłowo i nie blokują się, czy żaden z elementów nie pękł lub nie jest uszkodzony w stopniu uniemożliwiającym prawidłowe działanie elektronarzędzia. Przed zastosowaniem elektronarzędzia zleć naprawę uszkodzonych części. Przyczyną wielu wypadków z elektronarzędziami jest ich niewłaściwa konserwacja.
- f) Dbaj o to, aby narzędzia skrawające były ostre i czyste. Zadbane narzędzia skrawające z ostrymi ostrzami rzadziej się blokują i pozwalają się lepiej prowadzić.

4. Użytkowanie i obsługa elektronarzędzia

- a) Nie przeciążaj elektronarzędzia. Elektronarzędzia używaj zawsze do ściśle określonego zakresu użytkowania. Z odpowiednim elektronarzędziem pracuje się lepiej i bezpieczniej w podanym zakresie mocy.
- b) Nie używaj elektronarzędzia z uszkodzonym wyłącznikiem. Elektronarzędzie, którego nie można włączyć ani wyłączyć, stanowi zagrożenie i musi zostać niezwłocznie przekazane do naprawy.
- c) Przed dokonaniem ustawień elektronarzędzia, wymianą narzędzi roboczych lub odłożeniem elektronarzędzia na bok wyciągnij wtyk z gniazda zasilania i/lub wyjmij akumulator. Ten środek ostrożności uniemożliwi przypadkowe uruchomienie elektronarzędzia.
- d) Nieużywane elektronarzędzia przechowuj w miejscu niedostępnym dla dzieci. Nie pozwalaj na używanie elektronarzędzia przez osoby, które nie wiedzą, jak się z nim obchodzić lub nie przeczytały niniejszych instrukcji. Elektronarzędzia w rękach niepowołanych osób stanowią duże zagrożenie.
- g) Korzystaj z elektronarzędzia, narzędzi roboczych itd. zgodnie z niniejszymi instrukcjami. Uwzględnij przy tym warunki pracy i wykonywaną czynność. Używanie elektronarzędzi do celów innych niż przewiduje to ich przeznaczenie może doprowadzić do niebezpiecznych sytuacji.
- h) Uchwyty i powierzchnie uchwytów utrzymuj w czystości, w stanie suchym, wolne od olejów i smarów. Śliskie uchwyty i powierzchnie uchwytów nie dają gwarancji bezpiecznej obsługi i kontroli elektronarzędzia w trudnych do przewidzenia sytuacjach.

5. Serwis

- a) Naprawę elektronarzędzia należy zlecać tylko wykwalifikowanemu specjalście i stosować do tego wyłącznie oryginalne części zamienne. Dzięki temu zapewnione jest bezpieczeństwo użytkowania elektronarzędzia.

Specyficzne dla urządzenia wskazówki bezpieczeństwa dotyczące piły szablastej

Unikaj niebezpieczeństwa zranienia i pożaru, a także zagrożeń dla zdrowia:

- **Elektronarzędzie należy zawsze trzymać za izolowane uchwyty podczas prac, w trakcie których elektronarzędzie może natrafić na ukryte przewody elektryczne lub na własny kabel zasilający.** Kontakt z przewodem przewodzącym prąd może spowodować pojawienie się napięcia również w metalowych elementach urządzenia i spowodować porażenie prądem.
- **Przymocuj i zabezpiecz przedmiot obrabiany do stabilnej podstawy za pomocą zacisków lub w inny sposób.** Trzymanie przedmiotu obrabianego tylko ręką lub ciałem powoduje, że przedmiot ten pozostanie niestabilny, co może prowadzić do utraty kontroli nad urządzeniem.
- **Noś maskę przeciwpyłową!**

Oryginalne akcesoria i urządzenia dodatkowe

- **Używaj wyłącznie akcesoriów i urządzeń dodatkowych, które zostały wymienione w instrukcji obsługi lub których mocowanie jest zgodne z urządzeniem.** Korzystanie z narzędzi lub akcesoriów innych, niż podano w instrukcji obsługi, może doprowadzić do obrażeń.

Informacje dotyczące brzeszczotów

Możesz używać każdego brzeszczotu o pasującym mocowaniu do chwytu uniwersalnego 1/2" (12,7 mm). Do każdego zastosowania piły szablastej dostępne są w handlu optymalne brzeszczoty o różnych długościach.

WSKAZÓWKA

- TPI = teeth per inch (1 cala) = liczba zębów na odcinku 2,54 cm

Brzeszczot do drewna 12

Wymiary: 152 mm, 6 TPI

Najlepsze zastosowanie: do piłowania drewna konstrukcyjnego, płyt wiórowych i sklejki, również do wyrzynania.

Brzeszczot bimetalowy 13

Wymiary: 152 mm, 24 TPI

Najlepsze zastosowanie: do piłowania blachy, profili i rur – elastyczne i odporne na pęknięcie.

Przed uruchomieniem

Montaż/wymiana brzeszczotu

OSTRZEŻENIE!

- Przed przystąpieniem do jakichkolwiek czynności przy urządzeniu odłącz wtyk z gniazda. W przeciwnym razie istnieje niebezpieczeństwo odniesienia obrażeń.
- ◆ Przykręć uchwyt szybko mocujący 7 aż do oporu i przytrzymaj w tym położeniu.
- ◆ Wciśnij dany brzeszczot 6 aż do oporu w uchwyt szybko mocujący 7.

UWAGA!

- Zęby brzeszczotu 6 muszą przy tym wskazywać w dół!

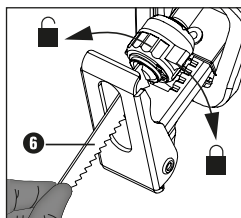

- ◆ Puść uchwyt szybkoemocujący (7). Musi on powrócić do swojego położenia początkowego. Teraz brzeszczot (6) jest zablokowany.

Obracanie rękojeści urządzenia

⚠ NIEBEZPIECZEŃSTWO OBRAŻEŃ!

- ▶ Przed przystąpieniem do jakichkolwiek czynności przy urządzeniu odłącz wtyk z gniazda. Rękojeść (4) można obracać o 90° w prawo lub w lewo. Dzięki temu włącznik/wyłącznik (3) można ustawić w wygodnej pozycji, zależnie od warunków pracy.
- ◆ Wciśnij przycisk odblokowania (11) i obróć rękojeść (4) w prawo lub w lewo.
- ◆ Rękojeść (4) musi się prawidłowo zablokować w wybranym położeniu.

Przestawianie podstawy

⚠ NIEBEZPIECZEŃSTWO OBRAŻEŃ!

- ▶ Przed przystąpieniem do jakichkolwiek czynności przy urządzeniu odłącz wtyk z gniazda.
- ◆ W zależności od głębokości cięcia przestaw podstawę (5).
- ◆ W tym celu zwolnij dźwignię ustalającą (9) i ustaw podstawę (5) w odpowiednim położeniu.
- ◆ Zablokuj to położenie przez zaciągnięcie dźwigni ustalającej (9).

Regulacja liczby skoków

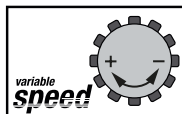

Pokrętem (1) można ustawiać żądaną liczbę skoków (- = mniejsza liczba skoków, + = większa liczba skoków).

Liczbę skoków można zmieniać również w trakcie pracy.

Uruchomienie

Włączanie i wyłączanie

Podczas pracy można wybierać między trybem pracy chwilowej i ciągłej.

Włączanie pracy chwilowej

- ◆ Naciśnij WŁĄCZNIK/WYŁĄCZNIK (3). Lampka robocza (8) świeci się przy lekko lub w pełni wciśniętym WŁĄCZNIKU/WYŁĄCZNIKU (3) oświetlając w ten sposób strefę roboczą przy słabym oświetleniu otoczenia.

Wyłączanie pracy chwilowej

- ◆ Zwolnij WŁĄCZNIK/WYŁĄCZNIK (3).

Włączenie trybu pracy ciągłej

- ◆ Naciśnij WŁĄCZNIK/WYŁĄCZNIK (3) i zablokuj go w stanie wciśniętym przyciskiem blokady (2).

Wyłączenie trybu pracy ciągłej

- ◆ Naciśnij WŁĄCZNIK/WYŁĄCZNIK (3), a następnie zwolnij go ponownie.

Bezpieczne prowadzenie piły szablastej

W celu dopasowania do obrabianego przedmiotu oraz zapewnienia bezpiecznego przylegania, podstawa **5** jest wychylna. Musi ona w czasie pracy urządzenia zawsze przylegać do obrabianego przedmiotu.

Wskazówki robocze dotyczące piłowania

- ◆ Sprawdź poddawany obróbce materiał pod kątem obecności ciał obcych, takich jak gwoździe, śruby itp. i usuń je.
- ◆ Dopilnuj, aby otwory wentylacyjne urządzenia nie były zakryte.
- ◆ Włącz urządzenie i dopiero wtedy dosuń je do obrabianego materiału.
- ◆ Jeśli brzeszczot się zablokuje, natychmiast wyłącz urządzenie. Rozchyl już naciętą szczelinę za pomocą odpowiedniego narzędzia i wyciągnij z niej piłę szabląstą.
- Dopasuj brzeszczot i liczbę skoków odpowiednio do materiału poddawanego obróbce.
- Do każdego zastosowania piły szablastej dostępne są w handlu optymalne brzeszczoty o różnych długościach.
- Piłuj materiał z równomiernym posuwem.

Cięcie wzdłuż płaszczyzn

Giętymi brzeszczotami, mającymi odpowiednią długość, można bezpośrednio przy ścianie odciąć wystające elementy, jak np. rury.

W tym celu należy postępować w następujący sposób:

1. Przyłóż brzeszczot bezpośrednio przy ścianie.
2. Wywierając nacisk z boku wygnij piłę szabląstą w taki sposób, aby podstawa **5** przylegała do ściany.
3. Włącz urządzenie w sposób opisany w instrukcji obsługi i odetnij element, używając przy tym jednolitego nacisku.

Cięcie wgłębne



PRZESTROGA! NIEBEZPIECZEŃSTWO ODBICIA!

- ▶ Cięcie wgłębne można wykonywać tylko w miękkich materiałach (drewno itp.).

W tym celu należy postępować w następujący sposób:

1. Przyłóż piłę szabląstą dolną krawędzią podstawy **5** do obrabianego przedmiotu. Włącz urządzenie.
2. Przechyl piłę szabląstą do przodu i zagłęb ją brzeszczotem w obrabianym przedmiocie.
3. Ustaw piłę szabląstą pionowo i piłuj dalej wzdłuż linii cięcia.

Konserwacja i czyszczenie



OSTRZEŻENIE! NIEBEZPIECZEŃSTWO OBRAŻEŃ! Przed rozpoczęciem jakichkolwiek prac przy urządzeniu należy je wyłączyć.

- Przed przystąpieniem do czyszczenia urządzenia wyjmij wtyk z gniazda.
- Wymień brzeszczot, gdy jego uzębienie zrobi się tępe, ponieważ jego dalsze użytkowanie nie zapewnia prawidłowej pracy.
- Utrzymuj w czystości urządzenie i otwory wentylacyjne. W przypadku zapchanych otworów wentylacyjnych może dojść do przegrzania i/lub uszkodzenia urządzenia.
- Urządzenie czyść bezpośrednio po zakończeniu pracy.
- Do wnętrza obudowy nie może przedostać się żadna ciecz. Do czyszczenia obudowy używaj ściereczki. Nigdy nie używaj benzyny, rozpuszczalników ani środków myjących, niszczących tworzywo sztuczne.
- W razie potrzeby oczyścić uchwyt brzeszczotu pędzlem lub przez przedmuchiwanie sprężonym powietrzem.

Gwarancja

Kompertaß Handels GmbH

Szanowny Kliencie,

To urządzenie objęte jest 3-letnią gwarancją, licząc od daty zakupu. W przypadku wad tego produktu, masz gwarantowane ustawowo prawa w stosunku sprzedawcy. Te ustawowe prawa nie są ograniczone przez nasze opisane poniżej warunki gwarancji.

Warunki gwarancji

Okres gwarancji rozpoczyna się od daty zakupu. Należy zachować paragon. Jest on wymagany jako dowód zakupu.

Jeżeli w ciągu trzech lat od daty zakupu produktu ujawni się w nim wada materiałowa lub produkcyjna, produkt zostanie wedle naszego uznania nieodpłatnie naprawiony, wymieniony na nowy lub zostanie zwrócona jego cena. Warunkiem spełnienia tego świadczenia gwarancyjnego jest dostarczenie w trakcie tego trzyletniego okresu uszkodzonego urządzenia wraz z dowodem zakupu (paragonem) oraz krótkim opisem wady i daty jej wystąpienia.

Jeżeli wada jest objęta naszą gwarancją, otrzymasz z powrotem naprawiony lub nowy produkt. Zgodnie z art. 581 §1 niemieckiego kodeksu cywilnego wraz z wymianą produktu lub jego istotnej części rozpoczyna się nowy okres gwarancyjny.

Okres gwarancji i ustawowe roszczenia gwarancyjne

Wykonanie usługi gwarancyjnej nie przedłuża okresu gwarancji. Dotyczy to również wymienionych i naprawionych części. Wszelkie szkody i wady wykryte w chwili zakupu należy zgłosić bezpośrednio po rozpakowaniu urządzenia. Po upływie okresu gwarancji wszelkie naprawy są wykonywane odpłatnie.

Zakres gwarancji

Urządzenie zostało starannie wyprodukowane i poddane przed wysyłką skrupulatnej kontroli jakości.

Gwarancja obejmuje wady materiałowe lub produkcyjne. Niniejsza gwarancja nie obejmuje części produktu, podlegających normalnemu zużyciu, ani uszkodzeń części łatwo łamliwych, np. przełączników, lub części wykonanych ze szkła.

Niniejsza gwarancja traci swoją ważność, jeśli produkt został uszkodzony, nie używano go prawidłowo lub nie serwisowano należycie. W celu zapewnienia prawidłowego stosowania produktu należy ściśle przestrzegać wszystkich instrukcji wymienionych w instrukcjach obsługi. Należy bezwzględnie unikać zastosowania oraz postępowania, których odradza się w instrukcji obsługi lub przed którymi się w niej ostrzega.

Produkt przeznaczony jest wyłącznie do użytku domowego, a nie do zastosowań komercyjnych. Niewłaściwe użytkowanie urządzenia, używanie go w sposób niezgodny z jego przeznaczeniem, użycie siły lub ingerencja w urządzenie, dokonywana poza naszymi autoryzowanymi punktami serwisowymi, powodują utratę gwarancji.

Okres gwarancji nie ma zastosowania w następujących przypadkach

- normalne zużycie pojemności baterii
- komercyjne wykorzystanie produktu
- uszkodzenie lub modyfikacja produktu przez klienta
- nieprzestrzeganie przepisów bezpieczeństwa i konserwacji, błędy w obsłudze
- szkody spowodowane zjawiskami naturalnymi

Realizacja zobowiązań gwarancyjnych

W celu zapewnienia szybkiego załatwienia sprawy, postępuj zgodnie z poniższymi wskazówkami:

- W przypadku wszelkich pytań przygotuj paragon fiskalny oraz numer artykułu (IAN) 383460_2107 jako dowód zakupu.
- Numer artykułu można znaleźć na tabliczce znamionowej na produkcie, wygrawerowany na urządzeniu, zapisany na stronie tytułowej instrukcji obsługi (w dolnym lewym rogu) lub na naklejce z tyłu bądź na spodzie urządzenia.
- W przypadku wystąpienia błędów działania lub innych wad, prosimy o kontakt z odpowiednim działem serwisu **telefonicznie** lub **przez e-mail**.
- Zarejestrowany jako wadliwy produkt możesz wtedy wraz z dołączonym dowodem zakupu (paragonem) oraz opisem i datą wystąpienia usterki wystać nieodpłatnie na przekazany wcześniej adres serwisu.



Na stronie www.lidl-service.com możesz pobrać te i wiele innych instrukcji, filmów o produktach oraz oprogramowanie instalacyjne.

Za pomocą tego kodu QR możesz przejść bezpośrednio na stronę serwisu Lidl (www.lidl-service.com), gdzie możesz otworzyć instrukcję obsługi, wpisując numer artykułu (IAN) 383460_2107.

⚠ OSTRZEŻENIE!

- ▶ Naprawy urządzenia zlecaj wyłącznie serwisowi lub elektrykowi, stosując tylko oryginalne części zamienne. Zapewni to odpowiedni poziom bezpieczeństwa użytkowania urządzenia po naprawie.
- ▶ Gdy kabel zasilający tego urządzenia ulegnie uszkodzeniu, należy go wymienić na odpowiedni kabel zasilający, który jest dostępny u producenta lub w jego serwisie.

WSKAZÓWKA

- ▶ Niewymienione tutaj części zamienne (np. szczotki węglowe, przelączniki) można zamówić za pośrednictwem naszej infolinii serwisowej.

Serwis

PL Serwis Polska
 Tel.: 22 397 4996
 E-Mail: kompernass@lidl.pl

IAN 383460_2107

Importer

Pamiętaj, że poniższy adres nie jest adresem serwisu. Skontaktuj się najpierw z odpowiednim punktem serwisowym.

KOMPERNASS HANDELS GMBH

BURGSTRASSE 21

44867 BOCHUM

NIEMCY

www.kompernass.com

Utylizacja



Opakowanie urządzenia jest wykonane z materiałów przyjaznych dla środowiska naturalnego, które można oddać w lokalnych punktach zbiórki.



Urządzeń elektrycznych nie wolno wyrzucać razem z odpadami domowymi!

Zgodnie z dyrektywą europejską 2012/19/EU w sprawie zużytych urządzeń elektrycznych i elektronicznych i zastosowaniem jej w prawie krajowym zużyte elektronarzędzia muszą być składowane oddzielnie z przeznaczeniem do ponownego przetworzenia w sposób przyjazny dla środowiska. Urządzenie należy oddać do utylizacji za pośrednictwem w istniejących punktach zbiórki surowców.

O informacje na temat utylizacji zużytego urządzenia należy zapytać w najbliższym urzędzie gminy lub miasta.



Opakowania należy utylizować w sposób przyjazny dla środowiska.

Przestrzegaj oznaczeń na różnych materiałach opakowaniowych i w razie potrzeby zutylizuj je zgodnie z zasadami segregacji odpadów. Materiały opakowaniowe są oznaczone skrótami (a) i cyframi (b) w następujący sposób: 1-7: tworzywa sztuczne, 20-22: papier i tektura, 80-98: kompozyty.



Informacje na temat możliwości utylizacji zużytego produktu można uzyskać w najbliższym urzędzie gminy lub miasta.



Produkt można poddać recyklingowi, podlega rozszerzonej odpowiedzialności producenta i jest zbierany w ramach systemu segregacji odpadów.

Tłumaczenie oryginalnej deklaracji zgodności

Firma KOMPERNASS HANDELS GMBH, osoba odpowiedzialna za sporządzenie dokumentacji:
Semi Uguzlu, BURGSTR. 21, 44867 BOCHUM, NIEMCY, oświadczamy niniejszym, że produkt ten jest zgodny z następującymi normami, dokumentami normatywnymi oraz dyrektywami WE:

Dyrektywa maszynowa
(2006/42/EC)

Dyrektywa w sprawie kompatybilności elektromagnetycznej
(2014/30/EU)

Dyrektywa w sprawie stosowania substancji szkodliwych dla zdrowia
(2011/65/EU)*

* Wyłączną odpowiedzialność za wystawienie niniejszej deklaracji zgodności ponosi producent. Opisany powyżej przedmiot oświadczenia spełnia wymagania przepisów dyrektywy 2011/65/EU Parlamentu Europejskiego i Rady z 8 czerwca 2011 w sprawie ograniczenia stosowania określonych substancji niebezpiecznych w urządzeniach elektrycznych i elektronicznych.

Zastosowane normy zharmonizowane

EN 62841-1:2015

EN 62841-2-11:2016

EN 55014-1:2017/A11:2020

EN 61000-3-2:2014

EN IEC 61000-3-2:2019

EN 61000-3-3:2013

EN 61000-3-3:2013/A1:2019

EN 55014-2:1997/A1:2001/A2:2008

EN 55014-2:2015

EN IEC 63000:2018

Oznaczenie typu maszyny: Piła szablasta PFS 710 D3

Rok produkcji: 10–2021

Numer seryjny: IAN 383460_2107

Bochum, dnia 29.09.2021 r.



Semi Uguzlu
- dyrektor ds. jakości -

Zastrzegamy sobie prawo do wprowadzania zmian technicznych w ramach procesu udoskonalania urządzenia.

Obsah

Úvod	68
Používanie v súlade s určením	68
Vybavenie	68
Rozsah dodávky	68
Technické údaje	68
Všeobecné bezpečnostné pokyny pre elektrické náradie	69
1. Bezpečnosť na pracovisku	69
2. Elektrická bezpečnosť	69
3. Bezpečnosť osôb	70
4. Manipulácia s elektrickým náradím a jeho použitie	70
5. Servis	71
Bezpečnostné upozornenia špecifické pre šablňové píly	71
Originálne príslušenstvo/originálne prídavné zariadenia	71
Informácie o pílových listoch	71
Pred uvedením do prevádzky	72
Montáž/výmena pílového listu	72
Otočenie rukoväti prístroja	72
Prestavenie základovej dosky	72
Predvoľba počtu zdvihov	72
Uvedenie do prevádzky	72
Zapnutie a vypnutie	72
Bezpečné vedenie šablňovej píly	73
Pracovné pokyny na pílenie	73
Údržba a čistenie	73
Záruka spoločnosti Kompernass Handels GmbH	74
Servis	75
Dovozca	75
Likvidácia	75
Preklad originálneho vyhlásenia o zhode	76

ELEKTRICKÁ PÍLA PFS 710 D3

Úvod

Srdečne vám gratulujeme ku kúpe vášho nového prístroja. Touto kúpou ste sa rozhodli pre výrobok vysokej kvality. Návod na obsluhu je súčasťou tohto výrobku. Obsahuje dôležité upozornenia týkajúce sa bezpečnosti, používania a likvidácie. Pred používaním výrobku sa oboznámte so všetkými pokynmi na obsluhu a bezpečnostnými pokynmi. Výrobok používajte iba podľa popisu a v uvedených oblastiach použitia. Pri postúpení výrobku tretej osobe odovzdajte spolu s ním aj všetky dokumenty.

Používanie v súlade s určením

Prístroj je vzhľadom na pevnú zarážku určený na pílenie, prírezávanie a prispôbenie dreva, umelej hmoty a stavebných materiálov. Šablóva píla je vhodná na hrubé pílenie, rovné a zakrivené rezy a na zarovnané oddeľovanie plôch. Dodržiavajte informácie o pilových listoch a pracovné pokyny týkajúce sa pílenia. Akýkoľvek iný spôsob používania alebo úprava stroja sa považuje za používanie v rozpore s určením a je skrytým zdrojom nebezpečenstva úrazu. Za škody vzniknuté v dôsledku použitia v rozpore s určením výrobcu nepreberá žiadnu zodpovednosť. Prístroj nie je určený na priemyselné použitie.

Vybavenie

- 1 regulačné koliesko predvoľby počtu zdvihov
- 2 aretačný spínač
- 3 spínač ZAP/VYP
- 4 rukoväť
- 5 základová doska
- 6 pilový list
- 7 rýchloupínacie skľučovadlo
- 8 pracovné svetidlo
- 9 aretačná páka základovej dosky

- 10 kryt uhlíkových kief
- 11 odblokovacie tlačidlo
- 12 pilový list na drevo
- 13 bimetalový pilový list

Rozsah dodávky

- 1 elektrická píla PFS 710 D3
- 1 pilový list na drevo HCS 152 mm
- 1 bimetalový pilový list 152 mm
- 1 návod na obsluhu

Technické údaje

Dimenzačné napätie	230 V ~, 50 Hz (striedavý prúd)
Dimenzačný príkon	710 W
Dimenzačné otáčky pri chode naprázdno	n_0 0 – 2800 min ⁻¹
Dĺžka zdvihov	20 mm
Max. rezný výkon	drevo 160 mm hliník 18 mm kov 8 mm
Upnutie pilového listu	½" (12,7 mm)
Trieda ochrany	II/□ (dvojitá izolácia)

Hodnota emisií hluku:

Nameraná hodnota hluku zistená podľa EN 62841. Vyhodnotená hodnota hladiny hluku A elektrického náradia je typicky

Hladina akustického tlaku	$L_{PA} = 88$ dB (A)
Neurčitosť	K = 5 dB
Hladina akustického výkonu	$L_{WA} = 99$ dB (A)
Neurčitosť	K = 5 dB

Nosiť ochranu sluchu!

Hodnoty vibrácií (súčet vektorov troch smerov) zisťované podľa EN 62841

Celková hodnota vibrácií

Pílenie drevotriessky	$a_{h,B} = 9,8$ m/s ²
Neurčitosť	K = 1,5 m/s ²
Pílenie dreveného trámu	$a_{h,WB} = 12,1$ m/s ²
Neurčitosť	K = 1,5 m/s ²

UPOZORNENIE

- ▶ Uvedené celkové hodnoty vibrácií a uvedené hodnoty emisie hluku boli merané podľa normovaného skúšobného postupu a môžu sa použiť na porovnanie jedného elektrického náradia s druhým.
- ▶ Uvedené celkové hodnoty vibrácií a uvedené hodnoty emisie hluku sa môžu tiež použiť na predbežný odhad zaťaženia.

⚠ VÝSTRAHA!

- ▶ Emisie vibrácií a hluku sa môžu líšiť od uvedených hodnôt počas skutočného používania elektrického náradia, v závislosti od spôsobu, akým sa elektrické náradie používa, obzvlášť od druhu obrobku.
- ▶ Pokúste sa zaťaženie udržať podľa možnosti na čo najnižšej hodnote. Príkladom opatrení na zníženie zaťaženia vibráciami je nosenie rukavíc pri používaní náradia a obmedzenie pracovného času. Musia sa pritom zohľadniť všetky podiely prevádzkového cyklu (napríklad časy, v priebehu ktorých je elektrické náradie vypnuté a časy, počas ktorých je náradie síce zapnuté, ale beží bez zaťaženia).



Všeobecné bezpečnostné pokyny pre elektrické náradie

⚠ VÝSTRAHA!

- ▶ Prečítajte si všetky bezpečnostné pokyny, upozornenia, ilustrácie a technické údaje, ktorými je opatrené toto elektrické náradie. Zanedbania pri dodržiavaní nasledujúcich pokynov môžu mať za následok zásah elektrickým prúdom, požiar a/alebo ťažké poranenia.

Pre prípad budúceho použitia uschovajte všetky bezpečnostné pokyny a upozornenia.

V bezpečnostných pokynoch používaný pojem „elektrické náradie“ sa týka elektrického náradia napájaného zo siete (so sieťovým vedením) a elektrického náradia prevádzkovaného s akumulátorom (bez sieťového vedenia).

1. Bezpečnosť na pracovisku

- Udržiavajte svoje pracovisko v čistote a dobre osvetlené. Neporiadok a neosvetlené pracovné oblasti môžu viesť k úrazom.
- Nepracujte s elektrickým náradím na miestach s nebezpečenstvom výbuchu, na ktorých sa nachádzajú horľavé kvapaliny, plyny alebo prach. Z elektrického náradia vychádzajú iskry, ktoré môžu tento prach alebo výpary zapáliť.
- Počas používania elektrického náradia zabráňte prístupu detí a iných osôb. Pri odvrátení pozornosti môžete stratiť kontrolu nad elektrickým náradím.

2. Elektrická bezpečnosť

- Prípojná zástrčka elektrického náradia musí byť vhodná pre danú zásuvku. Zástrčka sa nesmie žiadnym spôsobom meniť. Spolu s elektrickým náradím, ktoré má ochranné uzemnenie, nepoužívajte žiadne sieťové adaptéry. Nezmenené zástrčky a vhodné zásuvky znižujú riziko zásahu elektrickým prúdom.
- Vyvarujte sa telesnému kontaktu s uzemnenými povrchmi ako sú potrubia, vykurovacie telesá, sporáky a chladničky. Ak je vaše telo uzemnené, hrozí zvýšené riziko zásahu elektrickým prúdom.
- Chráňte elektrické náradie pred dažďom alebo vlhkosťou. Vniknutie vody do elektrického náradia zvyšuje riziko zásahu elektrickým prúdom.
- Nepoužívajte pripojovacie vedenie na iné účely, ako napr. na nosenie, zavesenie elektrického náradia alebo na vyťahovanie zástrčky z elektrickej zásuvky. Pripojovacie vedenie udržiavajte mimo zdrojov tepla, oleja, ostrých hrán alebo pohybujúcich sa častí prístroja. Poškodené alebo zamotané pripojovacie vedenia zvyšujú riziko zásahu elektrickým prúdom.
- Ak pracujete s elektrickým náradím vonku, používajte len také predlžovacie vedenia, ktoré sú schválené na vonkajšie použitie. Použitie predlžovacieho vedenia vhodného pre vonkajšie prostredie zníži riziko zásahu elektrickým prúdom.

f) Ak nie je možné zabrániť prevádzke elektrického náradia vo vlhkom prostredí, použite prúdový chránič. Používanie prúdového chrániča znižuje riziko zásahu elektrickým prúdom.

3. Bezpečnosť osôb

- a) Buďte vždy pozorní a dávajte pozor na to, čo robíte a pri práci s elektrickým náradím postupujte s rozvahou. Nepoužívajte elektrické náradie, ak ste unavení alebo ak ste pod vplyvom drog, alkoholu alebo liekov. Aj okamih nepozornosti pri používaní elektrického náradia môže spôsobiť vážne zranenia.
- b) **Vždy noste osobné ochranné prostriedky a ochranné okuliare.** Nosenie osobných ochranných prostriedkov, ako je maska proti prachu, protišmyková bezpečnostná obuv, ochranná prilba alebo ochrana sluchu, podľa druhu a použitia elektrického náradia, znižuje riziko poranení.
- c) **Zabráňte neúmyselnému uvedeniu do prevádzky.** Pred zapojením napájania elektrického náradia do siete a/alebo akumulátora a pred jeho zdvíhaním a prenášaním sa presvedčte, či je vypnuté. Ak máte pri prenášaní elektrického náradia prst na spínači, alebo ak elektrické náradie zapojíte do zdroja elektrického prúdu zapnuté, môže to viesť k úrazom.
- d) **Skôr než zapnete elektrické náradie, odstráňte nastavovacie náradie alebo kľúč na skrutky.** Náradie alebo kľúč, ktorý sa nachádza na otáčajúcej sa časti elektrického náradia, môže spôsobiť zranenia.
- e) **Vyhýbajte sa neprirozenému držaniu tela.** Majte pevný postoj a udržiavajte stále rovnováhu. Taktom môžete elektrické náradie lepšie kontrolovať v neočakávaných situáciách.
- f) **Noste vhodný odev.** Nenoste voľný odev ani šperky. Vlasy a odev sa musia udržiavať v bezpečnej vzdialenosti od pohyblivých dielov. Voľný odev, šperky alebo dlhé vlasy sa môžu zachytiť pohyblivými časťami elektrického náradia.
- g) **Ak je možná montáž zariadení na odsávanie a zachytávanie prachu,** musia sa tieto pripojiť a používať správne. Používanie odsávania prachu môže zredukovať ohrozenie prachom.

h) **Nenechajte sa ukolísať falošnou istotou a nepovznášajte sa nad bezpečnostné predpisy pre elektrické náradia,** aj keď ste po viacnásobnom použití oboznámení s elektrickým náradím. Neodborná manipulácia môže v rámci zlomku sekundy viesť k ťažkým poraneniam.

4. Manipulácia s elektrickým náradím a jeho použitie

- a) **Nepreťažujte elektrické náradie.** Pri svojej práci používajte len na tento účel určené elektrické náradie. So správnym elektrickým náradím pracujete lepšie a bezpečnejšie v uvedenom rozsahu jeho výkonu.
- b) **Nepoužívajte elektrické náradie s poškodeným spínačom.** Elektrické náradie, ktoré sa nedá zapnúť alebo vypnúť, je nebezpečné a musí sa opraviť.
- c) **Pred vykonávaním nastavení na prístroji,** výmenou vložených nástrojov alebo pred odložením elektrického náradia vytiahnite zástrčku z elektrickej zásuvky a/alebo odstráňte odoberateľný akumulátor. Toto preventívne opatrenie zabraňuje neúmyselnému spusteniu elektrického náradia.
- d) **Nepoužívané elektrické náradie uschovávajte mimo dosahu detí.** Nedovoľte používať elektrické náradie osobám, ktoré s ním nie sú oboznámené alebo si neprečítali tieto pokyny. Elektrické náradie je nebezpečné, ak ho použijú neskúsené osoby.
- e) **Elektrické náradie a vložený nástroj starostlivo udržiavajte.** Skontrolujte, či pohyblivé diely fungujú bezchybne a nie sú zaseknuté, či niektoré diely nie sú zlomené alebo poškodené tak, aby bola obmedzená funkcia elektrického náradia. Pred použitím elektrického náradia nechajte opraviť poškodené časti. Veľa úrazov je spôsobených nedostatočnou údržbou elektrického náradia.
- f) **Rezné nástroje udržiavajte ostré a čisté.** Starostlivo udržiavané rezné nástroje s ostrými reznými hranami sa menej zasekávajú a ľahšie sa dajú viesť.

- g) Elektrické náradie, príslušenstvo, vložené nástroje atď. používajte v súlade s týmito pokynmi. Zohľadnite pritom pracovné podmienky a činnosť, ktorú budete vykonávať. Použitie elektrického náradia na iný ako určený účel použitia môže mať za následok nebezpečné situácie.
- h) Rukoväte a úchopné plochy udržiavajte suché, čisté a bez oleja a tuku. Klzké rukoväte a úchopné plochy neumožňujú bezpečnú obsluhu a kontrolu elektrického náradia v nepredvídateľných situáciách.

5. Servis

- a) Elektrické náradie smie opravovať len kvalifikovaný odborný personál a len za použitia originálnych náhradných dielov. Takto sa zabezpečí, že zostane zachovaná bezpečnosť elektrického náradia.

Bezpečnostné upozornenia špecifické pre šablóvé píly

Ak chcete zabrániť riziku poranenia a požiaru, ako aj ohrozeniam zdravia:

- Keď vykonávate práce, pri ktorých by elektrické náradie mohlo zasiahnuť skryté elektrické vedenia alebo vlastný sieťový kábel, uchopte elektrické náradie za izolované plochy držadla. Kontakt s elektrickým vedením, ktoré je pod napätím, môže viesť pod napätie aj kovové časti prístroja a spôsobiť zásah elektrickým prúdom.
- Upevnite a zaistite obrobok pomocou svoriek alebo iným spôsobom na stabilnom podklade. Ak budete držať obrobok iba rukou alebo proti telu, nebude stabilný, čo môže viesť k strate kontroly.
- Noste ochrannú protiprachovú masku!

Originálne príslušenstvo/originálne prídavné zariadenia

- Používajte len príslušenstvo a prídavné zariadenia, ktoré sú uvedené v návode na obsluhu, príp. ktorých upnutie je kompatibilné s prístrojom. Použitie iných, ako v návode na obsluhu uvedených, vložených nástrojov alebo iného príslušenstva, môže pre vás znamenať nebezpečenstvo poranenia.

Informácie o pílových listoch

Používať môžete každý pílový list, za predpokladu, že je vybavený vhodným upínacou univerzálnou stopkou 1/2" (12,7 mm). Na každý účel použitia vašej šablóvej píly sú v obchode dostupné optimalizované pílové listy rôznych dĺžok.

UPOZORNENIE

- ▶ TPI = počet zubov palec = počet zubov na 2,54 cm

Pílový list na drevo 12

Rozmery: 152 mm, 6 TPI

Najvhodnejšie použitie: na pílenie stavebného dreva, dreva na výrobu triesok a dosiek, preglejky, aj na ponorné rezy.

Bimetalový pílový list 16

Rozmery: 152 mm, 24 TPI

Najvhodnejšie použitie: na pílenie plechov, profilov a rúr - flexibilný a odolný proti zlomeniu.

Pred uvedením do prevádzky

Montáž/výmena pílového listu

⚠ VÝSTRAHA!

- ▶ Pred všetkými prácami na prístroji vyťahnite zástrčku z elektrickej zásuvky. V opačnom prípade hrozí nebezpečenstvo poranenia.
- ♦ Otočte rýchlopúšiacie skľučovadlo **7** až na doraz a držte ho v tejto polohe.
- ♦ Vtlačte potrebný pílový list do rýchlopúšacieho skľučovadla **6** až na doraz **7**.

⚠ POZOR!

- ▶ Zuby pílového listu **6** musia pritom smerovať dopredu!

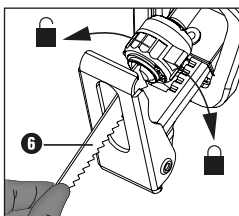

- ♦ Pustíte rýchlopúšiacie skľučovadlo **7**, toto sa musí vrátiť späť do svojej východiskovej polohy. Pílový list je **6** teraz zablokovaný.

Otočenie rukoväti prístroja

⚠ NEBEZPEČENSTVO PORANENIA!

- ▶ Pred všetkými prácami na prístroji vyťahnite zástrčku z elektrickej zásuvky. Rukoväť **4** sa dá otočiť o 90° doprava alebo doľava. Spínač ZAP/VYP **3** môžete takto nastaviť, v závislosti od podmienok pri práci, do výhodnejšej polohy.
- ♦ Stlačte uvoľňovacie tlačidlo **11** a otočte rukoväť **4** doprava alebo doľava.
- ♦ Nechajte rukoväť **4**, aby sa samočinne zaistila.

Prestavenie základovej dosky

⚠ NEBEZPEČENSTVO PORANENIA!

- ▶ Pred všetkými prácami na prístroji vyťahnite zástrčku z elektrickej zásuvky.
- ♦ Základovú dosku **5** prestavte podľa hĺbky rezu.
- ♦ Uvoľnite aretačnú páku **9** a základovú dosku **5** umiestnite do príslušnej polohy.
- ♦ Zaistite túto polohu zatiahnutím aretačnej páky **9**.

Predvoľba počtu zdvihov

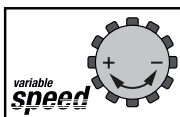

Pomocou regulačného kolieska **1** môžete predvoľiť želaný počet zdvihov (- = nižší počet zdvihov, + = vyšší počet zdvihov).

Počet zdvihov možno meniť i počas prevádzky.

Uvedenie do prevádzky

Zapnutie a vypnutie

Môžete si vybrať momentovú alebo trvalú prevádzku.

Zapnutie momentovej prevádzky

- ♦ Stlačte spínač ZAP/VYP **3**. Osvetlenie pracovného miesta **8** sa zapne pri mierne alebo úplne stlačnom spínač ZAP/VYP **3**, čo umožňuje osvetlenie pracovnej plochy pri nevhodných svetelných podmienkach.

Vypnutie momentovej prevádzky

- ♦ Pustíte spínač ZAP/VYP **3**.

Zapnutie trvalej prevádzky

- ♦ Stlačte spínač ZAP/VYP **3** a v stlačnom stave ho zaistíte pomocou aretačného spínača **2**.

Vypnutie trvalej prevádzky

- ♦ Stlačte spínač ZAP/VYP **3** a znovu ho pustíte.

Bezpečné vedenie šablovej píly

Na prispôsobenie obrobku a bezpečné uloženie možno základovú dosku 5 vytočiť. Základová doska musí vždy priliehať na obrobok, ak je prístroj v prevádzke.

Pracovné pokyny na pílenie

- ◆ Skontrolujte výskyt cudzích predmetov v materiáli určenom na obrábanie, ako sú napr. kince, skrutky atď., a odstráňte ich.
- ◆ Dbajte na to, aby vetracie štrbiny neboli zakryté.
- ◆ Zapnite prístroj a až potom ho posuňte na materiál určený na obrábanie.
- ◆ Ak sa pílový list zasekne, prístroj ihneď vypnite. Prepílenú štrbinu roztiahnite pomocou vhodného náradia a vytiahnite von šablú píly.
- Prispôsobte výber pílového listu a počet zdvihov materiálu určenému na obrábanie.
- Na každý účel použitia vašej šablovej píly sú v obchode dostupné optimalizované pílové listy rôznych dĺžok.
- Materiál píľte rovnomerným posuvom.

Zarovnané pílenie

Pomocou ohybných pílových listov môžete za predpokladu zodpovedajúcej dĺžky odpíliť vyčnievajúce obrábané predmety, napr. rúry, bezprostredne pri stene.

Postupujte nasledovne:

1. Pílový list priložte priamo na stenu.
2. Bočným tlakom na šablú píly ho ohnite tak, aby základová doska 5 priliehala na stenu.
3. Zapnite prístroj podľa vyššieho opisu a obrobok odpíľte pomocou konštantného tlaku.

Ponorné pílenie

POZOR! NEBEZPEČENSTVO SPÄTNÉHO RÁZU!

- Ponorné rezy sa smú vykonávať iba do mäkkých materiálov (drevo a pod.).

Postupujte nasledovne:

1. Šablú píly nasadíte spodnou hranou základovej dosky 5 na obrobok. Zapnite prístroj.
2. Šablú píly preklopte smerom dopredu a ponorte ju pílovým listom do obrobku.
3. Šablú píly presuňte do kolmej polohy a píľte ďalej pozdĺž línie rezu.

Údržba a čistenie



VÝSTRAHA! NEBEZPEČENSTVO PORANENIA! Pred akýmikoľvek prácami na prístroji toto vypnite.

- Pred každým čistením vytiahnite sieťovú zástrčku zo zásuvky.
- Hneď ako sa ozubenie pílového listu otupilo a nie je tak viac zaručené bezchybné pílenie, vymeňte ho.
- Prístroj a vetracie štrbiny udržiavajte vždy v čistom stave. Pri upchatých vetracích štrbinách hrozí prehriatie a / alebo poškodenie prístroja.
- Po ukončení práce prístroj očistite.
- Do vnútra prístroja sa nesmú dostať žiadne tekutiny. Na čistenie krytu používajte utierku. Nikdy nepoužívajte benzín, rozpúšťadlá alebo čistiace prostriedky, ktoré poškodzujú umelú hmotu.
- Uprnutie pílového listu v prípade potreby vyčistite štetcom alebo vyfúkaním stlačeným vzduchom.

Záruka spoločnosti Kompernass Handels GmbH

Vážená zákazníčka, vážený zákazník,

na tento prístroj máte záruku 3 roky od dátumu zakúpenia. V prípade nedostatkov tohto výrobku máte práva vyplývajúce zo zákona voči predajcovi tohto výrobku. Tieto Vaše práva vyplývajúce zo zákona nie sú obmedzené našou zárukou, uvedenou nižšie.

Záručné podmienky

Záručná doba začína plynúť dátumom zakúpenia. Prosím, uschovajte si pokladničný blok. Tento bude potrebný ako dôkaz o zakúpení.

Ak v priebehu troch rokov od dátumu zakúpenia tohto výrobku dôjde k chybe materiálu alebo výrobnej chybe, výrobok vám – podľa nášho uváženia – bezplatne opravíme, vymeníme alebo uhradíme kúpnu cenu. Podmienkou tohto záručného plnenia je, že počas trojročnej lehoty sa poškodený prístroj a doklad o zakúpení (pokladničný blok) predloží so stručným opisom, v čom spočíva nedostatok prístroja a kedy sa vyskytol.

Ak je chyba pokrytá našou zárukou, zašleme Vám späť opravený alebo nový výrobok. Opravou alebo výmenou výrobku nezačína plynúť žiadna nová záručná doba.

Záručná doba a zákonné nároky na odstránenie chýb

Záručná doba sa záručným plnením nepredĺži. To platí aj pre vymenené a opravené diely. Poškodenia a chyby zistené prípadne už pri kúpe, sa musia hlásiť okamžite po vybalení. Po uplynutí záručnej doby podliehajú prípadné opravy poplatku.

Rozsah záruky

Prístroj bol starostlivo vyrobený v súlade s prísnyimi smernicami kvality a pred dodaním bol svedomito preskúšaný.

Záručné plnenie sa vzťahuje na chyby materiálu alebo výrobné chyby. Táto záruka sa nevzťahuje na časti výrobku, ktoré sú vystavené bežnému opotrebovaniu a preto ich možno pokladať za rýchlo opotrebitelné diely, ani na poškodenia krehkých dielov, ako sú napríklad spínače alebo diely vyrobené zo skla.

Táto záruka zaniká v prípade poškodenia výrobku neodborným používaním alebo neodbornou údržbou. Na správne používanie výrobku sa musia presne dodržiavať všetky pokyny, uvedené v návode na obsluhu. Bezpodmienečne sa musí zabrániť použitiu alebo úkonom, ktoré sa v návode na obsluhu neodporúčajú alebo pred ktorými sa varuje.

Výrobok je určený len na súkromné použitie a nie na priemyselné používanie. Záruka zaniká pri nesprávnom a neodbornom zaobchádzaní, pri použití násilia a pri zásahoch, ktoré neboli vykonané naším autorizovaným servisom.

Záručná doba neplatí pri

- normálnom opotrebovaní kapacity akumulátora
- komerčnom používaní výrobku
- poškodení alebo zmene výrobku zákazníkom
- nerešpektovaní predpisov týkajúcich sa bezpečnosti a údržby, chybách obsluhy
- škodách v dôsledku elementárnych udalostí

Vybavenie v prípade záruky

Na zaručenie rýchleho vybavenia Vašej žiadosti postupujte podľa nasledujúcich pokynov:

- Na všetky otázky majte pripravený pokladničný doklad a číslo výrobku (IAN) 383460_2107 ako doklad o nákupe.
- Číslo výrobku nájdete na typovom štítku na výrobku, na gravúre na výrobku, na titulnej stránke návodu na obsluhu (dole vľavo) alebo ako nálepku na zadnej alebo spodnej strane výrobku.
- Ak dôjde k funkčným poruchám alebo iným nedostatkom, kontaktujte najprv nižšie uvedené servisné oddelenie **telefonicky** alebo **e-mailom**.
- Výrobok, zaevidovaný ako poruchový, môžete potom spolu s dokladom o nákupe (pokladničný blok) a uvedením popisu chyby a dátumu, kedy k nej došlo, bezplatne odoslať na adresu servisného strediska, ktorá Vám bude oznámená.



Na webovej stránke www.lidl-service.com si môžete stiahnuť tieto a mnoho ďalších príručiek, videá o výrobkoch a inštalacných softvéri.

Pomocou tohto QR-kódu sa dostanete priamo na stránku servisu Lidl (www.lidl-service.com) a pomocou zadania čísla výrobku (IAN) 383460_2107 otvoríte váš návod na obsluhu.

⚠ VÝSTRAHA!

- ▶ Opravy vašich prístrojov zverte servisnému stredisku alebo odbornému elektrikárovi a pri opravách použite iba originálne náhradné diely. Tým sa zaistí, že sa zachová bezpečnosť prístroja.
- ▶ Ak sa prípojný sieťový kábel tohto zariadenia poškodí, musíte ho nahradiť špeciálnym prípojným káblom, ktorý je k dispozícii u výrobcu alebo v zákazníckom servise.

UPOZORNENIE

- ▶ Neuvedené náhradné diely (ako napr. uhlíkové kefky, vypínač) si môžete objednať prostredníctvom nášho callcentra.

Servis

SK Servis Slovensko
 Tel. 0850 232001
 E-Mail: kompernass@lidl.sk
 IAN 383460_2107

Dovozca

Majte na pamäti, že nižšie uvedená adresa nie je adresou servisného strediska. Najprv kontaktujte uvedené servisné stredisko.

KOMPERNASS HANDELS GMBH
 BURGSTRASSE 21
 44867 BOCHUM
 NEMECKO

www.kompernass.com

Likvidácia



Obal sa skladá z ekologických materiálov, ktoré môžete zlikvidovať v miestnych recyklačných zberniciach.



Elektrické náradie neodhadzujte do komunálneho odpadu!

Podľa európskej smernice č. 2012/19/EU o starých elektrických a elektronických zariadeniach a jej zapracovanie do národného práva sa opotrebované elektrické náradia musia zbierať oddelene a musia sa ekologicky spracovať. Prístroj odovzdajte v miestnych zberných zariadeniach.

Informácie o možnostiach likvidácie vyslúženého prístroja dostanete na miestnej alebo mestskej správe.



Obal zlikvidujte ekologicky. Dbajte na označenie na rôznych obalových materiáloch a triedte ich osobitne. Obalové materiály sú označené skratkami (a) a číslicami (b) s nasledujúcim významom: 1-7: plasty, 20-22: papier a lepenka, 80-98: kompozitné materiály.



Informácie o možnostiach likvidácie výrobku, ktorý doslúžil, získate od svojej obecnej alebo mestskej samosprávy.



Produkt je recyklovateľný, podlieha rozšírenej zodpovednosti výrobcu a zbiera sa oddelene.

Preklad originálneho vyhlásenia o zhode

My, spoločnosť KOMPERNASS HANDELS GMBH, zodpovedná osoba za dokumentáciu: pán Semi Uguzlu, BURGSTR. 21, 44867 BOCHUM, DEUTSCHLAND/NEMECKO vyhlasujeme, že tento výrobok je v súlade s nasledovnými normami, normatívnymi dokumentmi a smernicami ES:

Smernica o strojových zariadeniach
(2006/42/EC)

Smernica o elektromagnetickej kompatibilite
(2014/30/EU)

Smernica RoHS
(2011/65/EU)*

* Výhradnú zodpovednosť za vydanie tohto vyhlásenia o zhode nesie výrobca. Vyššie opísaný predmet vyhlásenia je v súlade s predpismi smernice č. 2011/65/EU Európskeho parlamentu a Rady z 8. júna 2011 o obmedzení používania určitých nebezpečných látok v elektrických a elektronických zariadeniach.

Použité harmonizované normy

EN 62841-1:2015
EN 62841-2-11:2016
EN 55014-1:2017/A11:2020
EN 61000-3-2:2014
EN IEC 61000-3-2:2019
EN 61000-3-3:2013
EN 61000-3-3:2013/A1:2019
EN 55014-2:1997/A1:2001/A2:2008
EN 55014-2:2015
EN IEC 63000:2018

Typové označenie stroja: Elektrická píla PFS 710 D3

Rok výroby: 10–2021

Sériové číslo: IAN 383460_2107

Bochum, 29.09.2021



Semi Uguzlu
– Manažér kvality –

Technické zmeny v zmysle ďalšieho vývoja sú vyhradené.

Índice

Introducción	78
Uso previsto	78
Equipamiento	78
Volumen de suministro	78
Características técnicas	78
Indicaciones generales de seguridad para las herramientas eléctricas	79
1. Seguridad en el lugar de trabajo	79
2. Seguridad eléctrica	79
3. Seguridad de las personas	80
4. Uso y manejo de la herramienta eléctrica	80
5. Asistencia técnica	81
Indicaciones de seguridad específicas para las sierras de sable	81
Accesorios/equipos adicionales originales	81
Información sobre las hojas de sierra	82
Antes de la puesta en funcionamiento	82
Montaje/cambio de la hoja de sierra	82
Giro del mango del aparato	82
Ajuste de la placa base	82
Ajuste de la velocidad de corte	83
Puesta en funcionamiento	83
Encendido y apagado	83
Guiado seguro de la sierra de sable	83
Indicaciones de trabajo para el serrado	83
Mantenimiento y limpieza	84
Garantía de Kompernass Handels GmbH	84
Asistencia técnica	86
Importador	86
Desecho	86
Traducción de la Declaración de conformidad original	87

SIERRA DE SABLE PFS 710 D3

Introducción

Felicidades por la compra de su aparato nuevo. Ha adquirido un producto de alta calidad. Las instrucciones de uso forman parte del producto y contienen indicaciones importantes acerca de la seguridad, del uso y del desecho de este aparato. Antes de usar el producto, familiarícese con todas las indicaciones de manejo y de seguridad. Utilice el producto únicamente como se describe y para los ámbitos de aplicación indicados. Entregue todos los documentos cuando transfiera el producto a terceros.

Uso previsto

El aparato está previsto para el serrado, el tron-zado y el corte de piezas de madera y plástico y de materiales de construcción con un tope fijo. La sierra de sable es apta para trabajos de serrado sin pulir y para realizar cortes rectos y curvos, así como cortes enrasados. Observe la información sobre las hojas de sierra y las indicaciones de trabajo para el serrado. La utilización de la máquina para otros fines o su transformación se considerarán contrarias al uso previsto y elevarán considerablemente el riesgo de accidentes. El fabricante no se responsabiliza por los daños derivados de una utilización contraria al uso previsto. El aparato no está indicado para su uso industrial.

Equipamiento

- 1 Rueda de ajuste de la velocidad de corte
- 2 Interruptor de bloqueo
- 3 Interruptor de encendido/apagado
- 4 Mango
- 5 Placa base
- 6 Hoja de sierra
- 7 Mandril de fijación rápida
- 8 Luz de trabajo
- 9 Palanca de fijación de la placa base

- 10 Cubierta de las escobillas de carbón
- 11 Botón de desbloqueo
- 12 Hoja de sierra para madera
- 13 Hoja de sierra bimetálica

Volumen de suministro

- 1 sierra de sable PFS 710 D3
- 1 hoja de sierra para madera HCS de 152 mm
- 1 hoja de sierra bimetálica de 152 mm
- 1 instrucciones de uso

Características técnicas

Tensión nominal	230 V ~, 50 Hz (corriente alterna)
Consumo nominal de potencia	710 W
Velocidad de ralentí nominal	n_0 0 - 2800 r. p. m.
Longitud de la carrera	20 mm
Máx. capacidad de corte	Madera: 160 mm Aluminio: 18 mm Metal: 8 mm
Alojamiento para la hoja de sierra	½" (12,7 mm)
Clase de protección	II/□ (aislamiento doble)

Valor de emisión sonora

Medición de ruidos según la norma EN 62841. Valores típicos del nivel sonoro con ponderación A de la herramienta eléctrica:

Nivel de presión sonora	$L_{PA} = 88$ dB (A)
Incertidumbre	$K = 5$ dB
Nivel de potencia acústica	$L_{WA} = 99$ dB (A)
Incertidumbre	$K = 5$ dB

¡Use protección auditiva!

Valores de vibraciones (suma vectorial de tres líneas) calculados según la norma EN 62841:

Valor total de vibraciones

Serrado de tableros de aglomerado	$a_{h,B} = 9,8$ m/s ²
Incertidumbre	$K = 1,5$ m/s ²
Serrado de maderos	$a_{h,B} = 12,1$ m/s ²
Incertidumbre	$K = 1,5$ m/s ²

INDICACIÓN

- ▶ Los valores totales de emisión de vibraciones y de ruidos especificados en estas instrucciones de uso se han calculado según un procedimiento de prueba estandarizado y pueden utilizarse para comparar varias herramientas eléctricas.
- ▶ Los valores totales de emisión de vibraciones y de ruidos especificados también pueden utilizarse para realizar una valoración preliminar de la carga.

⚠ ¡ADVERTENCIA!

- ▶ La emisión de vibraciones y de ruidos puede diferir de los valores especificados durante el propio uso de la herramienta eléctrica según cómo se esté utilizando y, especialmente, según cómo sea la pieza de trabajo que se esté procesando.
- ▶ Intente que la carga sea lo más reducida posible. Algunas medidas para reducir la carga de las vibraciones son el uso de guantes al manejar la herramienta y la limitación del tiempo de trabajo. Para ello, deben tenerse en cuenta todas las partes del ciclo de funcionamiento (por ejemplo, los momentos en los que la herramienta eléctrica está desconectada y los momentos en los que está conectada, pero funciona sin carga).



Indicaciones generales de seguridad para las herramientas eléctricas

⚠ ¡ADVERTENCIA!

- ▶ Lea todas las indicaciones de seguridad, las instrucciones, las ilustraciones y los datos técnicos suministrados con esta herramienta eléctrica. El incumplimiento de las siguientes instrucciones puede provocar descargas eléctricas, incendios o lesiones graves.

Conserve todas las indicaciones de seguridad y las instrucciones para el futuro.

El término “herramienta eléctrica” utilizado en las indicaciones de seguridad se refiere a las herramientas eléctricas de accionamiento eléctrico (con cable de red) y a las de accionamiento por batería (sin cable de red).

1. Seguridad en el lugar de trabajo

- Mantenga limpia y bien iluminada la zona de trabajo.** El desorden y la falta de iluminación en el lugar de trabajo pueden provocar accidentes.
- No trabaje con la herramienta eléctrica en un entorno potencialmente explosivo en el que haya líquidos, gases o polvos inflamables.** Las herramientas eléctricas generan chispas que pueden incendiar el polvo o los vapores.
- Mantenga a los niños y a otras personas alejados durante el manejo de la herramienta eléctrica.** Si se distrae, podría perder el control de la herramienta eléctrica.

2. Seguridad eléctrica

- El enchufe de la herramienta eléctrica debe encajar correctamente en la toma eléctrica. No debe modificarse el enchufe de ninguna forma.**
No utilice ningún enchufe adaptador junto con herramientas eléctricas con conexión a tierra. El uso de enchufes sin manipular conectados a una toma eléctrica adecuada reduce el riesgo de descarga eléctrica.
- Evite el contacto físico con cualquier superficie que esté conectada a tierra, como tuberías, sistemas de calefacción, cocinas y neveras.** Si su cuerpo hace contacto con la toma de tierra, existe mayor riesgo de descarga eléctrica.
- Mantenga el aparato alejado de la lluvia o de humedades.** La penetración de agua en una herramienta eléctrica aumenta el riesgo de descarga eléctrica.
- No utilice el cable de conexión para otros usos, p. ej., para transportar y colgar la herramienta eléctrica o para fírr del enchufe y desconectarlo de la red eléctrica.** Mantenga el cable de conexión alejado del calor, del aceite, de los bordes cortantes o de las piezas móviles. Un cable de conexión dañado o enredado aumenta el riesgo de descarga eléctrica.

- e) Si desea utilizar la herramienta eléctrica al aire libre, utilice exclusivamente los alargadores de cable homologados para su uso en exteriores. El uso de un alargador adecuado para exteriores reduce el riesgo de descarga eléctrica.
- f) Si no puede evitarse el uso de la herramienta eléctrica en un entorno húmedo, utilice un interruptor diferencial residual. Su uso reduce el riesgo de descarga eléctrica.

3. Seguridad de las personas

- a) Esté alerta, preste atención a lo que hace y proceda con sensatez a la hora de trabajar con una herramienta eléctrica. No utilice ninguna herramienta eléctrica si se siente cansado o se encuentra bajo la influencia de drogas, alcohol o medicamentos. Un solo momento de distracción mientras utiliza la herramienta eléctrica puede causar lesiones graves.
- b) Utilice siempre un equipo de protección individual y gafas de protección. El uso de un equipo de protección individual, como mascarilla anti-polvo, calzado de seguridad antideslizante, casco o protecciones auditivas según el tipo de herramienta eléctrica en cuestión, reduce el riesgo de lesiones.
- c) Evite que el aparato pueda ponerse en marcha accidentalmente. Asegúrese de que la herramienta eléctrica esté apagada antes de conectarla a la red eléctrica o a la batería, asírla o transportarla. Si transporta la herramienta eléctrica con los dedos en el interruptor o conecta la herramienta eléctrica ya encendida a la red eléctrica, puede provocar accidentes.
- d) Antes de encender la herramienta eléctrica, retire las herramientas de ajuste o las llaves. Las herramientas o llaves que se encuentren dentro del alcance de la pieza giratoria de la herramienta eléctrica pueden producir lesiones.
- e) Evite mantener una postura corporal forzada. Busque una postura segura y mantenga el equilibrio en todo momento. Así podrá controlar mejor la herramienta eléctrica, especialmente en situaciones inesperadas.

- f) Utilice ropa adecuada. No lleve ropa ancha ni joyas. Mantenga el pelo y la ropa lejos de las piezas móviles. La ropa holgada, las joyas o el pelo suelto pueden quedar atrapados en las piezas móviles.
- g) Si se admite el montaje de dispositivos de aspiración y de acumulación de polvo, deben conectarse y utilizarse correctamente. El uso de un dispositivo de aspiración de polvo puede reducir los riesgos causados por el polvo.
- h) Evite cultivar un sentimiento de falsa seguridad y no se desvíe de lo dispuesto por las normas de seguridad aplicables a las herramientas eléctricas aun cuando esté muy familiarizado con la herramienta eléctrica por haberla utilizado repetidas veces. Un descuido en la manipulación puede causar lesiones graves en una fracción de segundo.

4. Uso y manejo de la herramienta eléctrica

- a) No sobrecargue la herramienta eléctrica. Utilice la herramienta eléctrica adecuada para el trabajo en cuestión. De esta manera, trabajará mejor y de forma más segura dentro del rango de potencia indicado.
- b) No utilice ninguna herramienta eléctrica con el interruptor defectuoso. Una herramienta que no pueda encenderse o apagarse es peligrosa y debe repararse.
- c) Desconecte el enchufe de la red eléctrica o retire la batería extraíble antes de realizar cualquier ajuste en el aparato, cambiar los accesorios o abandonar la herramienta eléctrica. Estas medidas de seguridad evitan que la herramienta eléctrica se encienda de forma accidental.
- d) Guarde las herramientas eléctricas que no vaya a utilizar fuera del alcance de los niños. No permita el uso de la herramienta eléctrica a personas que no estén familiarizadas con su manejo o que no hayan leído estas indicaciones. Las herramientas eléctricas son peligrosas cuando están en manos de personas inexpertas.

- e) Mantenga las herramientas eléctricas y los accesorios en perfecto estado. Compruebe que las piezas móviles funcionen correctamente y no se atasquen, y asegúrese de que ninguna pieza se haya roto ni esté dañada de forma que el funcionamiento del aparato pueda verse afectado. Encargue la reparación de las piezas dañadas antes de utilizar la herramienta eléctrica. Muchos accidentes se deben al mal estado de las herramientas eléctricas.
- f) Mantenga las herramientas de corte limpias y afiladas, ya que así se atascan menos y son más fáciles de guiar.
- g) Utilice la herramienta eléctrica, los accesorios, las herramientas intercambiables, etc. según lo dispuesto en estas instrucciones. Tenga en cuenta las condiciones de trabajo y los procedimientos que deban seguirse. El uso de las herramientas eléctricas para aplicaciones distintas a las previstas puede causar situaciones peligrosas.
- h) Mantenga los mangos y las superficies de agarre secos, limpios y sin restos de aceite o grasa. Si los mangos o las superficies de agarre están resbaladizos, no podrá manejarse ni controlarse la herramienta eléctrica de forma segura en caso de imprevistos.

5. Asistencia técnica

- a) Encargue la reparación de su herramienta eléctrica exclusivamente al personal cualificado especializado y solo con recambios originales. De esta forma, se garantiza que la seguridad del aparato no se vea afectada.

Indicaciones de seguridad específicas para las sierras de sable

Para evitar el peligro de lesiones e incendios, así como los riesgos para la salud, proceda de la siguiente manera

- Sujete la herramienta eléctrica por los mangos aislados si pretende utilizarla para trabajos en los que la herramienta eléctrica pueda entrar en contacto con conexiones eléctricas ocultas o con el propio cable de red. El contacto con cables conductores de electricidad también puede someter las piezas metálicas del aparato a la tensión eléctrica y provocar una descarga eléctrica.
- Fije y asegure la pieza de trabajo a una superficie de base estable con sargentos u otros dispositivos de fijación. Si sujeta la pieza de trabajo exclusivamente con la mano o contra su propio cuerpo, queda inestable, por lo que puede provocar una pérdida de control.
- ¡Utilice una mascarilla de protección contra el polvo!

Accesorios/equipos adicionales originales

- Utilice exclusivamente los accesorios y equipos adicionales especificados en las instrucciones de uso y compatibles con el aparato. El uso de herramientas complementarias u otros accesorios diferentes a los recomendados en las instrucciones de uso puede conllevar peligro de lesiones.

Información sobre las hojas de sierra

Pueden utilizarse todas las hojas de sierra que cuenten con el alojamiento adecuado: vástago universal de 1/2" (12,7 mm). En el mercado hay disponibles hojas de sierra optimizadas en distintas longitudes para cualquier aplicación que sea apta para su sierra de sable.

INDICACIÓN

- ▶ TPI = teeth per inch = cantidad de dientes por cada 2,54 cm

Hoja de sierra para madera 12

Dimensiones: 152 mm, 6 TPI

Uso previsto: serrado de materiales constructivos de madera, chapas de madera, tableros de aglomerado y madera contrachapada, así como cortes de incisión.

Hoja de sierra bimetálica 18

Dimensiones: 152 mm, 24 TPI

Uso previsto: serrado de chapas, perfiles y tubos: flexible y resistente a la rotura.

Antes de la puesta en funcionamiento

Montaje/cambio de la hoja de sierra

⚠ ¡ADVERTENCIA!

- ▶ Antes de empezar cualquier tarea en el aparato, desconecte el enchufe de la red eléctrica. De lo contrario, existe peligro de lesiones.

- ◆ Gire el mandril de fijación rápida 7 hasta el tope y manténgalo en esta posición.
- ◆ Introduzca la hoja de sierra 6 requerida hasta el tope en el mandril de fijación rápida 7.

⚠ ¡ATENCIÓN!

- ▶ ¡Los dientes de la hoja de sierra 6 deben apuntar hacia abajo!

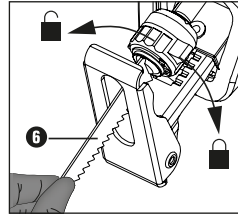

- ◆ Suelte el mandril de fijación rápida 7 y deje que vuelva a su posición original. Con esto, la hoja de sierra 6 quedará bloqueada.

Giro del mango del aparato

⚠ ¡PELIGRO DE LESIONES!

- ▶ Antes de empezar cualquier tarea en el aparato, desconecte el enchufe de la red eléctrica. El mango 4 puede girarse 90° hacia la derecha o hacia la izquierda. De esta manera, el interruptor de encendido/apagado 3 puede quedar en una posición más cómoda para las condiciones de trabajo.
- ◆ Pulse el botón de desencastre 11 y gire el mango 4 hacia la derecha o hacia la izquierda.
- ◆ Asegúrese de que el mango 4 quede encastado.

Ajuste de la placa base

⚠ ¡PELIGRO DE LESIONES!

- ▶ Antes de empezar cualquier tarea en el aparato, desconecte el enchufe de la red eléctrica.
- ◆ Ajuste la placa base 5 según la profundidad de corte.
- ◆ Para ello, suelte la palanca de fijación 9 y coloque la placa base 5 en la posición correspondiente.
- ◆ Bloquee esta posición fijando la palanca de fijación 9.

Ajuste de la velocidad de corte

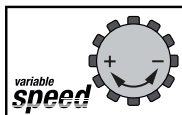

Puede seleccionarse la velocidad de corte deseada con la rueda de ajuste ❶ (– = menor velocidad, + = mayor velocidad).

La velocidad de corte también puede modificarse durante el funcionamiento.

Puesta en funcionamiento

Encendido y apagado

Puede seleccionarse entre el modo de funcionamiento temporal y el modo de funcionamiento continuo.

Activación del modo de funcionamiento temporal

- ◆ Pulse el interruptor de encendido/apagado ❸. La luz de trabajo ❷ se ilumina al pulsar ligeramente o completamente el interruptor de encendido/apagado ❸ y permite la iluminación de la zona de trabajo si las condiciones de luz son desfavorables.

Desactivación del modo de funcionamiento temporal

- ◆ Suelte el interruptor de encendido/apagado ❸.

Activación del modo de funcionamiento continuo

- ◆ Pulse el interruptor de encendido/apagado ❸ y bloquéelo con el interruptor de bloqueo ❷ mientras lo mantiene pulsado.

Desactivación del modo de funcionamiento continuo

- ◆ Pulse el interruptor de encendido/apagado ❸ y vuelva a soltarlo.

Guiado seguro de la sierra de sable

Puede inclinarse la placa base ❹ para ajustarla a la pieza de trabajo y lograr un soporte seguro. La placa base debe estar siempre en contacto con la pieza de trabajo mientras el aparato esté en funcionamiento.

Indicaciones de trabajo para el serrado

- ◆ Compruebe que el material que desee procesar carezca de piezas como clavos, tornillos, etc. y retírelas.
- ◆ Asegúrese de no cubrir las rendijas de ventilación.
- ◆ Encienda el aparato y, solo después, desplácelo por el material que desee procesar.
- ◆ Apague el aparato inmediatamente si la hoja de sierra se atasca. Separe las dos mitades del corte generado con la sierra con una herramienta adecuada y retire la sierra de sable.
- Ajuste la hoja de sierra y la velocidad al material que desee procesar.
- En el mercado hay disponibles hojas de sierra optimizadas en distintas longitudes para cualquier aplicación que sea apta para su sierra de sable.
- Sierre el material avanzando de forma uniforme.

Serrado enrasado

Si se usan hojas de sierra flexibles con la longitud que corresponda, pueden serrarse piezas de trabajo que sobresalgan, como, p. ej., tubos, directamente en la pared.

Proceda de la manera siguiente:

1. Coloque la hoja de sierra directamente en la pared.
2. Ejercer presión sobre el lateral de la sierra de sable para doblar la hoja de la sierra de forma que la placa base ❹ quede apoyada sobre la pared.
3. Encienda el aparato de la manera descrita y sierre la pieza de trabajo con una presión constante.

Serrado de incisión

¡CUIDADO! ¡PELIGRO DE RETROCESO!

- ▶ Los cortes de incisión solo deben realizarse con materiales blandos (madera o similar).

Proceda de la manera siguiente:

1. Coloque la sierra de sable con el borde inferior de la placa base **5** sobre la pieza de trabajo. Encienda el aparato.
2. Incline la sierra de sable hacia delante y realice una incisión en la pieza de trabajo con la hoja de sierra.
3. Coloque la sierra de sable en posición vertical y sierre a lo largo de la línea de corte.

Mantenimiento y limpieza



ADVERTENCIA! ¡PELIGRO DE LESIONES! Antes de realizar cualquier tarea en el aparato, apáguelo.

- Antes de empezar las tareas de limpieza, desconecte el enchufe de la red eléctrica.
- Cambie la hoja de sierra en cuanto el dentado esté roto, ya que no podrá realizarse un trabajo de serrado correcto.
- Mantenga siempre limpios el aparato y las rendijas de ventilación. Si se atascan las rendijas de ventilación, puede producirse un sobrecalentamiento y/o daños en el aparato.
- Limpie el aparato después de su uso.
- Evite que pueda penetrar cualquier líquido en el interior del aparato. Limpie la carcasa con un paño. No utilice nunca bencina, disolventes ni productos de limpieza que puedan dañar el plástico.
- En caso necesario, limpie el alojamiento de las hojas de sierra con un pincel o con aire comprimido.

Garantía de Kompennass Handels GmbH

Estimado cliente:

Este aparato cuenta con una garantía de 3 años a partir de la fecha de compra. Si se detectan defectos en el producto, puede ejercer sus derechos legales frente al vendedor. Estos derechos legales no se ven limitados por la garantía descrita a continuación.

Condiciones de la garantía

El plazo de la garantía comienza con la fecha de compra. Guarde bien el comprobante de caja, ya que lo necesitará como justificante de compra.

Si dentro de un periodo de tres años a partir de la fecha de compra de este producto se detecta un defecto en su material o un error de fabricación, asumiremos la reparación o sustitución gratuita del producto o restituiremos el precio de compra a nuestra elección. La prestación de la garantía requiere la presentación del aparato defectuoso y del justificante de compra (comprobante de caja), así como una breve descripción por escrito del defecto detectado y de las circunstancias en las que se haya producido dicho defecto, dentro del plazo de tres años.

Si el defecto está cubierto por nuestra garantía, le devolveremos el producto reparado o le suministraremos uno nuevo. La reparación o sustitución del producto no supone el inicio de un nuevo periodo de garantía.

Duración de la garantía y reclamaciones legales por vicios

La duración de la garantía no se prolonga por hacer uso de ella. Este principio también se aplica a las piezas sustituidas y reparadas. Si después de la compra del aparato, se detecta la existencia de daños o de defectos al desembalarlo, deben notificarse de inmediato. Cualquier reparación que se realice una vez finalizado el plazo de garantía estará sujeta a costes.

Alcance de la garantía

El aparato se ha fabricado cuidadosamente según estándares elevados de calidad y se ha examinado en profundidad antes de su entrega.

La prestación de la garantía se aplica a defectos en los materiales o errores de fabricación. Esta garantía no cubre las piezas del producto normalmente sometidas al desgaste y que, en consecuencia, puedan considerarse piezas de desgaste ni los daños producidos en los componentes frágiles, p. ej., interruptores o piezas de vidrio.

Se anulará la garantía si el producto se daña o no se utiliza o mantiene correctamente. Para utilizar correctamente el producto, deben observarse todas las indicaciones especificadas en las instrucciones de uso. Debe evitarse cualquier uso y manejo que esté desaconsejado o frente al que se advierta en las instrucciones de uso.

El producto está previsto exclusivamente para su uso privado y no para su uso comercial. En caso de manipulación indebida e incorrecta, uso de la fuerza y apertura del aparato por personas ajenas a nuestros centros de asistencia técnica autorizados, la garantía perderá su validez.

La garantía no cubre los siguientes casos

- Desgaste normal de la capacidad de la batería.
- Uso comercial o industrial del producto.
- Daño o alteración del producto por parte del cliente.
- Incumplimiento de las instrucciones de seguridad y mantenimiento y errores en el manejo.
- Daños provocados por fuerza mayor.

Proceso de reclamación conforme a la garantía

Para garantizar una tramitación rápida de su reclamación, le rogamos que observe las siguientes indicaciones:

- Mantenga siempre a mano el comprobante de caja y el número de artículo (IAN) 383460_2107 como justificante de compra.
- Podrá ver el número de artículo en la placa de características del producto, grabado en el producto, en la portada de las instrucciones de uso (parte inferior izquierda) o en el adhesivo de la parte trasera o inferior del producto.
- Si se producen errores de funcionamiento u otros defectos, póngase primero en contacto con el departamento de asistencia técnica especificado a continuación **por teléfono** o **por correo electrónico**.
- Podrá enviar el producto calificado como defectuoso junto con el justificante de compra (comprobante de caja) y la descripción del defecto y de las circunstancias en las que se haya producido de forma gratuita a la dirección de correo proporcionada.



En www.lidl-service.com, podrá descargar este manual de usuario y muchos otros más, así como vídeos sobre los productos y software de instalación.

Con este código QR, accederá directamente a la página del Servicio Lidl (www.lidl-service.com) y podrá abrir las instrucciones de uso mediante la introducción del número de artículo (IAN) 383460_2107.

⚠ ¡ADVERTENCIA!

- ▶ Encomiende exclusivamente la reparación del aparato al servicio de asistencia técnica o a un electricista especializado y solo con los recambios originales. De esta forma, se garantizará que la seguridad del aparato no se vea afectada.
- ▶ Si el cable de conexión del aparato está dañado, debe sustituirse por un cable de conexión específico suministrado por el fabricante o por su servicio de atención al cliente.

INDICACIÓN

- ▶ Los recambios no especificados (como, p. ej., escobillas de carbón o interruptores) pueden solicitarse a través de nuestro servicio de asistencia técnica.

Asistencia técnica

ES Servicio España
 Tel.: 900 984 989
 E-Mail: kompernass@lidl.es
 IAN 383460_2107

Importador

Tenga en cuenta que la dirección siguiente no es una dirección de asistencia técnica. Póngase primero en contacto con el centro de asistencia técnica especificado.

KOMPERNASS HANDELS GMBH
 BURGSTRASSE 21
 44867 BOCHUM
 ALEMANIA
 www.kompernass.com

Desecho



El embalaje consta de materiales ecológicos que pueden desecharse a través de los centros de reciclaje locales.



No deseche las herramientas eléctricas con la basura doméstica.

Según la Directiva europea 2012/19/EU sobre los residuos de aparatos eléctricos y electrónicos y su transposición a la legislación nacional, las herramientas eléctricas usadas deben desecharse por separado y reciclarse de forma respetuosa con el medio ambiente. Deseche el aparato a través de los puntos de recogida disponibles.

Puede informarse acerca de las posibilidades de desecho de aparatos usados en la administración municipal o en su ayuntamiento.



Deseche el embalaje de forma respetuosa con el medio ambiente.

Observe las indicaciones de los distintos materiales de embalaje y, si procede, reciclelos de la manera correspondiente. Los materiales de embalaje cuentan con abreviaciones (a) y cifras (b) que significan lo siguiente:

1-7: plásticos, 20-22: papel y cartón, 80-98: materiales compuestos.



Puede informarse acerca de las posibilidades de desecho de los aparatos usados en su administración municipal o ayuntamiento.



Este producto es reciclable, está sujeto a una responsabilidad ampliada del fabricante y se recoge por separado.

Traducción de la Declaración de conformidad original

En virtud del presente documento, nosotros, KOMPERNASS HANDELS GMBH, responsable de los documentos: Semi Uguzlu, BURGSTR. 21, 44867 BOCHUM (ALEMANIA), declaramos que este producto cumple con lo dispuesto por las siguientes normas, documentos normativos y directivas CE:

Directiva relativa a las máquinas
(2006/42/EC)

Compatibilidad electromagnética
(2014/30/EU)

Directiva sobre las restricciones a la utilización de determinadas sustancias peligrosas en aparatos eléctricos y electrónicos
(2011/65/EU)*

* La responsabilidad exclusiva de la expedición de esta declaración de conformidad recaerá sobre el fabricante. El objeto descrito de la declaración cumple con las disposiciones de la Directiva 2011/65/EU del Parlamento Europeo y del Consejo del 8 de junio de 2011 sobre las restricciones a la utilización de determinadas sustancias peligrosas en aparatos eléctricos y electrónicos.

Normas armonizadas aplicadas

EN 62841-1:2015
EN 62841-2-11:2016
EN 55014-1:2017/A11:2020
EN 61000-3-2:2014
EN IEC 61000-3-2:2019
EN 61000-3-3:2013
EN 61000-3-3:2013/A1:2019
EN 55014-2:1997/A1:2001/A2:2008
EN 55014-2:2015
EN IEC 63000:2018

Denominación de la máquina: Sierra de sable PFS 710 D3

Año de fabricación: 10-2021

Número de serie: IAN 383460_2107

Bochum, 29/09/2021



Semi Uguzlu
- Responsable de calidad -

Reservado el derecho de realizar modificaciones técnicas en relación con el desarrollo tecnológico.

Indholdsfortegnelse

Indledning	90
Tilsluttet anvendelse	90
Udstyr	90
Pakkens indhold	90
Tekniske data	90
Generelle sikkerhedsanvisninger til elværktøj	91
1. Sikkerhed på arbejdspladsen	91
2. Elektrisk sikkerhed	91
3. Personsikkerhed	92
4. Anvendelse og behandling af elværktøjet	92
5. Service	93
Specielle sikkerhedsanvisninger for bajonetsave	93
Originalt tilbehør/originalt ekstraudstyr	93
Oplysninger om savklinger	93
Før første brug	94
Montering/udskiftning af savklinge	94
Drejning af håndtaget	94
Indstilling af bundpladen	94
Forvalg af slagfrekvens	94
Første brug	94
Tænd/sluk	94
Sikker betjening af bajonetsaven	95
Arbejdsanvisninger for savning	95
Vedligeholdelse og rengøring	95
Garanti for Kompernass Handels GmbH	96
Service	97
Importør	97
Bortskaffelse	97
Oversættelse af den originale overensstemmelseserklæring	98

BAJONETSAV PFS 710 D3

Indledning

Tillykke med købet af dit nye produkt. Du har valgt et produkt af høj kvalitet. Betjeningsvejledningen er en del af dette produkt. Den indeholder vigtige informationer om sikkerhed, anvendelse og bortskaffelse. Du bør sætte dig ind i alle produktets betjenings- og sikkerhedsanvisninger før brug. Brug kun produktet som beskrevet og kun til de angivne anvendelsesområder. Lad alle dokumenter til produktet følge med, hvis du giver produktet videre til andre.

Tilsigtet anvendelse

Dette produkt er beregnet til savning, afkortning og tilpasning af træ, plast og byggematerialer med fast anslag. Bajonetsaven er beregnet til savning i grove materialer, til lige og krumme snit samt til afskæring af flader i niveau. Overhold oplysningerne om savklinger og arbejdsanvisningerne for savning. Al anden form for anvendelse eller ændring af maskinen er ikke i overensstemmelse med det tilsigtede og indebærer betydelige farer for uheld. Producenten påtager sig intet ansvar for skader, der opstår som følge af anvendelse, der ikke er i overensstemmelse med det tilsigtede. Produktet er ikke beregnet til erhvervs-mæssig brug.

Udstyr

- 1 Indstillingshjul til forvalg af slagfrekvens
- 2 Fikseringsknap
- 3 TÆND/SLUK-knap
- 4 Håndtag
- 5 Fodplade
- 6 Savklinge
- 7 Hurtigskiftepatron
- 8 Arbejdslampe
- 9 Fikseringsarm til fodplade
- 10 Afdækning til kulbørster
- 11 Oplåsningsknap
- 12 Savklinge til træ
- 13 Bimetal-savklinge

Pakkens indhold

- 1 bajonetsav PFS 710 D3
- 1 savklinge til træ HCS 152 mm
- 1 savklinge bimetal 152 mm
- 1 betjeningsvejledning

Tekniske data

Mærkespænding	230 V ~, 50 Hz (vekselstrøm)
Nominelt effektforbrug	710 W
Nominel tomgangshastighed	n_0 0 – 2800 min ⁻¹
Slaglængde	20 mm
Maks. skæreeffekt	Træ 160 mm Aluminium 18 mm Metal 8 mm
Savklingeholder	½" (12,7 mm)
Beskyttelsesklasse	II/□ (dobbeltisolering)

Støjemissionsværdi

Måleværdi for støj beregnet iht. EN 62841. Det A-vægtede støjniveau for elværktøjet udgør typisk:

Lydrykniveau	$L_{PA} = 88 \text{ dB (A)}$
Usikkerhed	$K = 5 \text{ dB}$
Lydeffektniveau	$L_{WA} = 99 \text{ dB (A)}$
Usikkerhed	$K = 5 \text{ dB}$

Bær høreværn!

Vibrationsværdier (vektorsum i tre retninger) beregnet iht. EN 62841:

Samlet vibrationsværdi

Savning af spånplader	$a_{h,B} = 9,8 \text{ m/s}^2$
Usikkerhed	$K = 1,5 \text{ m/s}^2$
Savning af træbjælker	$a_{h,WB} = 12,1 \text{ m/s}^2$
Usikkerhed	$K = 1,5 \text{ m/s}^2$

BEMÆRK

- ▶ De angivne samlede vibrationsværdier og de angivne vibrationsemissionsværdier er målt iht. standardiserede testmetoder og kan anvendes til sammenligning af forskellige elværktøjer.
- ▶ De angivne samlede vibrationsværdier og de angivne støjemissionsværdier kan også anvendes til en indledende vurdering af faren ved belastningen.

⚠ ADVARSEL!

- ▶ Svingnings- og støjemissionen kan afvige fra de angivne værdier under den faktiske anvendelse af elværktøjet afhængigt af måden, elværktøjet anvendes på og især af emnet, der forarbejdes.
- ▶ Prøv at holde belastningen så lav som muligt. Vibrationsbelastningen kan f.eks. reduceres ved brug af handsker ved anvendelse af værktøjet samt ved nedsættelse af den tid, værktøjet bruges. Her skal der tages hensyn til hele driftscyklussen (f.eks. perioder, hvor elværktøjet er slukket, og perioder, hvor det er tændt, men kører uden belastning).



Generelle sikkerhedsanvisninger til elværktøj

⚠ ADVARSEL!

- ▶ Læs alle sikkerhedsanvisninger, instruktioner, illustrationer og tekniske data, som dette elværktøj er forsynet med. Hvis de efterfølgende anvisninger ikke overholdes, kan det medføre elektrisk stød, brand og/eller alvorlige kvæstelser.

Opbevar sikkerhedsanvisningerne og -instruktionerne til senere brug.

Begrebet "elværktøj", der anvendes i sikkerhedsanvisningerne, henviser både til elværktøj, der anvendes med ledning til lysnettet, og batteridrevet elværktøj (uden strømledning).

1. Sikkerhed på arbejdspladsen

- Hold arbejdspladsen ren og godt oplyst. Rod og dårligt oplyste arbejdspladser kan medføre uheld.
- Arbejd aldrig med elværktøj i eksplosionsfarlige omgivelser, hvor der befinder sig brændbare væsker, gasser eller støv. Elværktøj danner gnister, som kan antænde støvet eller dampene.
- Hold børn og andre personer på afstand, når elværktøjet bruges. Hvis du bliver distraheret, kan du miste kontrollen over elværktøjet.

2. Elektrisk sikkerhed

- Elværktøjets tilslutningsstik skal passe ind i stikkontakten. Stikket må ikke ændres på nogen måde.
Der må ikke bruges adapterstik sammen med beskyttelsesjorden elværktøj. Uændrede stik og de rigtige stikkontakter reducerer risikoen for elektrisk stød.
- Undgå kropskontakt med jordforbundne overflader som f.eks. rør, radiatorer, komfurer og køleskabe. Der er øget risiko for elektrisk stød, hvis din krop har jordforbindelse.

- c) Hold elværktøjet væk fra regn og fugt. Hvis der kommer vand ind i elværktøjet, er der forhøjet risiko for elektrisk stød.
- d) Brug ikke tilslutningsledningen til noget, den ikke er beregnet til, f.eks. til at bære eller hænge værktøjet op i eller til at trække stikket ud af stikkontakten. Hold tilslutningsledningen på afstand af varme, olie, skarpe kanter eller bevægelige dele. Beskadigede eller sammenfiltrede tilslutningsledninger øger risikoen for elektrisk stød.
- e) Hvis du anvender elværktøj udendørs, må du kun bruge forlængerledninger, som også er godkendt til udendørs brug. Når du anvender en forlængerledning, der er beregnet til udendørs brug, reduceres risikoen for elektrisk stød.
- f) Hvis det ikke er muligt at undgå at bruge elværktøjet i fugtige omgivelser, skal der installeres en fejlstrømsafbryder. Installation af en fejlstrømsafbryder reducerer risikoen for elektrisk stød.
- d) Fjern indstillingsværktøj eller skruenøgler, før du tænder for elværktøjet. Hvis der sidder et værktøj eller en skruenøgle på en roterende del af elværktøjet, kan det medføre personsikkerhedsulykker.
- e) Undgå unormale kroppsstillinger. Sørg for, at du står sikkert, og hold altid balancen. Derved kan du bedre kontrollere elværktøjet i uventede situationer.
- f) Bær velegnet påklædning. Bær ikke løstsiddende tøj eller smykker. Hold hår og tøj på afstand af dele, der bevæger sig. Løst tøj, smykker eller hår kan gribe fat i dele, der bevæger sig.
- g) Hvis der kan monteres støvopsugnings- og opsamlingsanordninger, skal disse tilsluttes og anvendes korrekt. Anvendelse af denne type anordninger nedsætter støvriskoen.
- h) Lad dig ikke lulle ind i en falsk følelse af sikkerhed, og tilsidesæt ikke sikkerhedsreglerne for elværktøj, selv om du er fortrolig med elværktøjet efter mange ganges anvendelse. Uforsigtige handlinger kan føre til alvorlige kvæstelser på en brøkdelt af et sekund.

3. Personssikkerhed

- a) Vær opmærksom og bevidst om, hvad du laver, og arbejd fornuftigt med elværktøjet. Brug ikke elværktøjet, hvis du er ukoncentreret eller påvirket af narkotika, alkohol eller medicin. Selv et øjeblik uopmærksomhed ved brug af elværktøjet kan medføre alvorlige kvæstelser.
- b) Brug personligt beskyttelsesudstyr, og bær altid beskyttelsesbriller. Når du bruger personligt beskyttelsesudstyr som støvmaske, skridsikre sikkerhedssko, beskyttelseshandsker, sikkerhedshjelm og høreværn afhængigt af elværktøjets type og anvendelse, reduceres risikoen for personsikkerhedsulykker.
- c) Undgå uønsket igangsætning. Kontrollér, at elværktøjet er slukket, før du forbinder det med elforsyningen og/eller tilslutter batteriet, løfter elværktøjet eller bærer det. Hvis du bærer elværktøjet rundt med fingeren på kontakten, eller hvis elværktøjet sluttes til strømforsyningen, mens det er tændt, kan der opstå uheld.

4. Anvendelse og behandling af elværktøjet

- a) Overbelast ikke elværktøjet. Brug et elværktøj, der er egnet til arbejdet. Du arbejder bedre og mere sikkert i det angivne effektområde, hvis du bruger det rigtige elværktøj.
- b) Brug ikke elværktøj med defekt kontakt. Elværktøj, som ikke længere kan tændes og slukkes, er farligt og skal repareres.
- c) Træk stikket ud af stikkontakten og/eller fjern det aftagelige batteri, før du foretager indstillinger på produktet, udskifter indsatsværktøj eller lægger elværktøjet fra dig. Disse forholdsregler forhindrer, at elværktøjet starter ved en fejl.
- d) Opbevar elværktøj uden for børns rækkevidde, når værktøjet ikke anvendes. Personer, som ikke kender elværktøjet, eller som ikke har læst disse anvisninger, må ikke bruge produktet. Elværktøj er farligt, hvis det anvendes af uerfarne personer.

- e) Vedligehold elværktøjet og dets indsatsværktøj omhyggeligt. Kontrollér, om bevægelige dele fungerer, som de skal og ikke sætter sig fast, om dele er defekte eller så beskadigede, at elværktøjets funktion er forringet. Få beskadigede dele repareret, inden du bruger elværktøjet. Mange uheld skyldes dårligt vedligeholdt elværktøj.
- f) Hold skærende værktøj skarpt og rent. Omhyggeligt vedligeholdt værktøj med skarpe skær sætter sig ikke så ofte fast og er lettere at styre.
- g) Brug elværktøj, indsatsværktøj, udskiftelige dele osv. iht. disse anvisninger. Tag hensyn til arbejdsbetingelserne og det arbejde, der skal udføres. Anvendelse af elværktøj til andet end den tilsigtede anvendelse kan føre til farlige situationer.
- h) Hold håndtag og gribeflader tørre, rene og fri for olie og fedt. Glatte håndtag og gribeflader gør sikker betjening og kontrol over elværktøjet umulig i uforudsete situationer.

5. Service

- a) Lad kun en kvalificeret reparatør reparere dit elværktøj og kun med originale reservedele. Derved garanteres det, at elværktøjets sikkerhed bevares.

Specielle sikkerhedsanvisninger for bajonetsave

For at undgå risiko for personskader og brand samt sundhedsrisici

- Hold fast i elværktøjet på de isolerede gribeflader, når du udfører arbejde, hvor elværktøjet kan ramme skjulte strømledninger eller produktets egen ledning. Kontakt med en spændingsførende ledning kan også sætte produktdele af metal under spænding og medføre elektrisk stød.
- Fastgør og fastgør emnet til en stabil overflade ved hjælp af klemmer eller andre midler. Hvis du holder emnet i hånden eller mod din krop, bliver det ustabil, hvilket kan føre til tab af kontrol.
- Brug støvmaske!

Originalt tilbehør/originalt ekstraudstyr

- Brug kun tilbehør og ekstraudstyr, som er angivet i betjeningsvejledningen, eller hvis montering er kompatibel med elværktøjet. Brug af andre indsatsværktøjer eller andet tilbehør end det, der anbefales i betjeningsvejledningen, kan betyde, at der er øget fare for personskader.

Oplysninger om savklinger

Du kan også bruge andre savklinger, hvis de har det rigtige universalskaft - 1/2" (12,7 mm). På markedet findes savklinger i forskellige længder, som er optimeret til bajonetsavens anvendelsesformål.

BEMÆRK

- TPI = teeth per inch = antal tænder pr. 2,54 cm

Træsavklinge 12

Mål: 152 mm, 6 TPI

Bedst egnet til: savning af konstruktionstræ, spånplader, krydsfiner og paneler samt til dyksnit.

Bimetalsavklinge 13

Mål: 152 mm, 24 TPI

Bedst egnet til: savning af plader, profiler og rør - fleksibelt og brudresistent.

Før første brug

Montering/udskiftning af savklinge

⚠ ADVARSEL!

- ▶ Træk stikket ud af stikkontakten, før du arbejder på produktet. Ellers er der fare for personskader.
- ◆ Drej hurtigskiftepatronen **7** indtil modstand, og hold den i denne position.
- ◆ Sæt den ønskede savklinge **6** ind i hurtigskiftepatronen **7** indtil modstand.

⚠ OBS!

- ▶ Tænderne på savklingen **6** skal vende nedad!

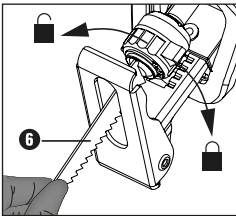

- ◆ Slip hurtigskiftepatronen **7** - den skal gå tilbage til udgangspositionen. Nu er savklingen **6** låst fast.

Drejning af håndtaget

⚠ FARE FOR PERSONSKADER!

- ▶ Træk stikket ud af stikkontakten, før du arbejder på produktet. Håndtaget **4** kan drejes 90° til højre eller venstre. Derved kan TÆND/SLUK-knappen **3** anbringes i en bedre position afhængigt af arbejdsbetingelserne.
- ◆ Tryk på oplåsningsknappen, **11** og drej håndtaget **4** til højre eller venstre.
- ◆ Lad håndtaget **4** gå i indgreb.

Indstilling af bundpladen

⚠ FARE FOR PERSONSKADER!

- ▶ Træk stikket ud af stikkontakten, før du arbejder på produktet.
- ◆ Indstil fodpladen **5** efter skæredybden.
- ◆ Dette gøres ved at løsne fikseringsarmen **9** og anbringe fodpladen **5** i den ønskede position.
- ◆ Denne position fastlåses ved stramning af fikseringsarmen **9**.

Forvalg af slagfrekvens

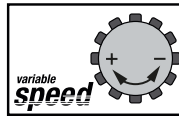

Med indstillingshjulet **1** kan du forvælge den ønskede slagfrekvens (- = lavere slagfrekvens, + = højere slagfrekvens).

Slagfrekvensen kan også ændres under driften.

Første brug

Tænd/sluk

Ved drift kan du vælge mellem momentdrift og permanent drift.

Tænd for momentdrift

- ◆ Tryk på TÆND/SLUK-knappen **3**. Arbejdslampen **8** lyser, når der trykkes lidt på tænd/sluk-knappen **3**, eller hvis den trykkes helt ned, og giver mulighed for oplysning af arbejdsområdet under ugunstige belysningsforhold.

Sluk for momentdrift

- ◆ Slip TÆND/SLUK-knappen **3**.

Tænd for permanent drift

- ◆ Tryk på TÆND/SLUK-knappen **3**, og lås den i indtrykket stilling ved hjælp af fikseringsknappen **2**.

Sluk for permanent drift

- ◆ Tryk på TÆND/SLUK-knappen **3**, og slip den igen.

Sikker betjening af bajonetsaven

Bundpladen **5** kan drejes og indstilles efter emnet og giver dermed sikker understøttelse. Bundpladen skal altid være tæt op ad emnet, når produktet er i drift.

Arbejdsanvisninger for savning

- ◆ Undersøg materialet, der skal forarbejdes, for fremmedlegemer som søm, skruer mv. og fjern disse.
- ◆ Sørg for, at produktets ventilationsåbninger ikke tildækkes.
- ◆ Tænd for produktet, før det holdes hen mod materialet, der skal forarbejdes.
- ◆ Sluk øjeblikkeligt for produktet, hvis savklingen sætter sig fast.
Spred den savede rille med et egnet værktøj, og tag bajonetsaven ud.
- Brug en savklinge og en slagfrekvens, der passer til materialet, der skal forarbejdes.
- På markedet findes savklinger i forskellige længder, som er optimeret til bajonetsavens anvendelsesformål.
- Sav materialet med jævn fremføring.

Savning i niveau:

Ved hjælp af fleksible savklinger med den rigtige længde kan du afsave udragende dele som f.eks. rør i niveau med væggen.

Gør følgende:

1. Læg savklingen direkte på væggen.
2. Bøj klingens side med et tryk på siden af bajonetsaven, så fodpladen **5** ligger op ad væggen.
3. Tænd for produktet som ovenfor beskrevet, og sav emnet af med et konstant tryk.

Dyksnit

FORSIGTIG!
RISIKO FOR TILBAGESLAG!

- ▶ Dyksnit må kun udføres i bløde materialer (træ og lign.).

Gør følgende:

1. Anbring bajonetsaven med underkanten af fodpladen **5** mod emnet. Tænd for produktet.
2. Vip bajonetsaven fremad, og sænk savklingen ned i emnet.
3. Hold bajonetsaven lodret, og sav videre langs snitlinjen.

Vedligeholdelse og rengøring



ADVARSEL! FARE FOR PERSONSKADER! Sluk altid produktet, før du arbejder på det.

- Træk stikket ud af stikkontakten, før rengør produktet.
- Udskift savklingen, så snart fortandingen bliver sløv, så savearbejdet kan udføres problemfrit.
- Hold altid produktet og ventilationsåbningen tør. Hvis ventilationsåbningerne tilstoppes, er der risiko for overophedning og/eller skader på produktet.
- Rengør produktet, når arbejdet er afsluttet.
- Der må ikke komme væske ind i produktet. Brug en klud til rengøring af huset. Brug aldrig benzin, opløsningsmidler eller rensmidler, som angriber plast.
- Rengør savklingeholderen med en pensel eller ved at blæse den ren med trykluft.

Garanti for Kompernass Handels GmbH

Kære kunde

På dette produkt får du 3 års garanti fra købsdatoen. I tilfælde af mangler ved produktet har du en række juridiske rettigheder i forhold til sælgeren af produktet. Dine juridiske rettigheder forringes ikke af den nedenfor anførte garanti.

Garantibetingelser

Garantiperioden begynder på købsdatoen. Opbevar venligst kvitteringen et sikkert sted. Den er nødvendig for at kunne dokumentere købet.

Hvis der inden for tre år fra dette produkts købsdato opstår en materiale- eller fabrikationsfejl, vil produktet – efter vores valg – blive repareret eller udskiftet, eller købsprisen vil blive refunderet gratis til dig. Denne garantiydelse forudsætter, at det defekte produkt afleveres, og købsbeviset (kvitteringen) forevises i løbet af fristen på tre år, og at der gives en kort skriftlig beskrivelse af, hvori manglen består, og hvornår den er opstået.

Hvis defekten er dækket af vores garanti, får du et repareret eller et nyt produkt retur. Reparation eller ombytning af produktet udløser ikke en ny garantiperiode.

Garantiperiode og juridiske mangelkrav

Garantiperioden forlænges ikke, hvis der gøres brug af garantien. Det gælder også for udskiftede og reparerede dele. Skader og mangler, som eventuelt allerede fandtes ved køb, samt manglende dele, skal anmeldes straks efter udpakningen. Når garantiperioden er udløbet, er reparation af skader betalingspligtig.

Garantiens omfang

Produktet er produceret omhyggeligt efter strenge kvalitetsretningslinjer og testet grundigt inden leveringen.

Garantien dækker materiale- og fabrikationsfejl. Denne garanti omfatter ikke produktdele, der er udsat for normal slidage og derfor kan betragtes som sliddele, eller skader på skrøbelige dele som f.eks. kontakter eller dele af glas.

Denne garanti bortfalder, hvis produktet er blevet beskadiget, ikke er forskriftsmæssigt anvendt eller vedligeholdt. For at sikre forskriftsmæssig anvendelse af produktet skal alle anvisninger nævnt i betjeningsvejledningen nøje overholdes. Anvendelsesformål og handlinger, som frarådes eller der advares imod i betjeningsvejledningen, skal ubetinget undgås.

Produktet er kun beregnet til privat og ikke til kommercielt brug. Ved misbrug og u hensigtsmæssig brug, anvendelse af vold og ved indgreb, som ikke er foretaget af vores autoriserede serviceafdeling, bortfalder garantien.

Garantiperioden gælder ikke ved

- Normalt forbrug af batteriets kapacitet
- Erhvervs mæssig anvendelse af produktet
- Beskadigelser eller ændringer på produktet udført af kunden
- Manglende overholdelse af sikkerheds- og vedligeholdelsesforskrifter, betjeningsfejl
- Skader som følge af naturkatastrofer

Afvikling af garantisager

For at sikre en hurtig behandling af din anmeldelse bør du følge nedenstående anvisninger:

- Ved alle forespørgsler bedes du have kvitteringen og artikelnummeret (IAN) 383460_2107 klar som dokumentation for købet.
- Artikelnummeret kan du finde på typeskiltet på produktet, som indgravning på produktet, på betjeningsvejledningens forside (nederst til venstre) eller som klæbemærke på bag- eller undersiden af produktet.
- Hvis der opstår funktionsfejl eller øvrige mangler, bedes du først kontakte nedennævnte serviceafdeling **telefonisk** eller **via e-mail**.
- Et produkt, der er registreret som defekt, kan du derefter indsende portofrit til den oplyste serviceadresse med vedlæggelse af købsbevis (kvittering) og en beskrivelse af, hvori manglen består, og hvornår den er opstået.



På www.lidl-service.com kan du downloade denne og mange andre manualer, produktvideoer og installationssoftware.

Med denne QR-kode kommer du direkte til Lidl-servicesiden (www.lidl-service.com) og kan åbne den ønskede betjeningsvejledning ved indtastning af artikelnummeret (IAN) 383460_2107.

⚠ ADVARSEL!

- ▶ Få produktet repareret på et serviceværksted eller af en elektriker og kun med originale reservedele. Derved garanteres det, at produktets sikkerhed bevarer.
- ▶ Hvis dette produkts tilslutningsledning beskadiges, skal den udskiftes med en særlig tilslutningsledning, som leveres af producenten eller dennes kundeservice.

BEMÆRK

- ▶ Reservedele, som ikke er angivet (som f.eks. kulbørster, kontakter), kan bestilles i vores call-center.

Service

DK Service Danmark
 Tel.: 32 710005
 E-Mail: kompennass@lidl.dk

IAN 383460_2107

Importør

Bemærk at den efterfølgende adresse ikke er en serviceadresse. Kontakt først det nævnte servicested.

KOMPERNASS HANDELS GMBH
 BURGSTRASSE 21
 44867 BOCHUM
 TYSKLAND
www.kompennass.com

Bortskaffelse



Emballagen består af miljøvenlige materialer, som kan bortskaffes på de lokale genbrugspladser.



Bortskaf ikke elværktøj sammen med almindeligt husholdningsaffaldet!

I henhold til EU-direktiv 2012/19/EU om affald af elektrisk og elektronisk udstyr og harmonisering til national lovgivning skal kasseret elværktøj indsamles sorteret og afleveres til miljørigtig genvinding. Aflever produktet på de kommunale genbrugspladser.

Du kan få oplysninger om bortskaffelse af udtjente produkter hos kommunen.



Bortskaf emballagen miljøvenligt. Vær opmærksom på mærkningen på de forskellige emballeringsmaterialer, og aflevér dem sorteret til bortskaffelse. Emballagematerialerne er mærket med forkortelserne (a) og tallene (b) med følgende betydning: 1-7: Plast, 20-22: Papir og pap, 80-98: Kompositmaterialer.



Du kan få oplysninger hos kommunen om bortskaffelse af udtjente produkter.



Produktet kan genbruges, er underlagt udvidet producentansvar og indsamles separat.

Oversættelse af den originale overensstemmelseserklæring

Vi, KOMPERNASS HANDELS GMBH, dokumentansvarlig: Semi Uguzlu, BURGSTR. 21, 44867 BOCHUM, TYSKLAND, erklærer hermed, at dette produkt stemmer overens med følgende standarder, standardiseringsdokumenter og EU-direktiver:

Maskindirektivet
(2006/42/EC)

Elektromagnetisk kompatibilitet
(2014/30/EU)

RoHS-direktivet
(2011/65/EU)*

* Ansvar for udstedelsen af denne overensstemmelseserklæring er udelukkende producentens. Den ovenfor beskrevne genstand i erklæringen opfylder forskrifterne i EU-parlamentets og Rådets direktiv 2011/65/EU af 8. juni 2011 om begrænsning af anvendelsen af visse farlige stoffer i elektrisk og elektronisk udstyr.

Anvendte harmoniserede standarder

EN 62841-1:2015
EN 62841-2-11:2016
EN 55014-1:2017/A11:2020
EN 61000-3-2:2014
EN IEC 61000-3-2:2019
EN 61000-3-3:2013
EN 61000-3-3:2013/A1:2019
EN 55014-2:1997/A1:2001/A2:2008
EN 55014-2:2015
EN IEC 63000:2018

Typebetegnelse for maskinen: Bajonetsav PFS 710 D3

Produktionsår: 10–2021

Serienummer: IAN 383460_2107

Bochum, 29.09.2021



Semi Uguzlu

- Kvalitetschef -

Vi forbeholder os ret til tekniske ændringer med henblik på videreudvikling.

Indice

Introduzione	100
Usò conforme	100
Dotazione	100
Volume della fornitura	100
Dati tecnici	100
Indicazioni generali di sicurezza per elettrotensili	101
1. Sicurezza sul posto di lavoro	101
2. Sicurezza elettrica	101
3. Sicurezza delle persone	102
4. Uso e trattamento dell'elettrotensile	102
5. Assistenza	103
Indicazioni relative alla sicurezza specifiche per i seghetti alternativi	103
Accessori/apparecchi addizionali originali	103
Informazioni sulle lame	103
Prima della messa in funzione	104
Montaggio/sostituzione della lama	104
Rotazione dell'impugnatura dell'apparecchio	104
Regolazione della piastra di base	104
Preselezione del numero di corse	104
Messa in funzione	105
Accensione e spegnimento	105
Conduzione sicura del seghetto alternativo	105
Istruzioni operative per il taglio	105
Manutenzione e pulizia	106
Garanzia della Kompernass Handels GmbH	106
Assistenza	108
Importatore	108
Smaltimento	108
Traduzione della dichiarazione di conformità originale	109

SEGHETTO ELETTRICO PFS 710 D3

Introduzione

Congratulazioni per l'acquisto del nuovo apparecchio. È stato scelto un prodotto di alta qualità. Il manuale di istruzioni è parte integrante del presente prodotto. Esso contiene importanti indicazioni per la sicurezza, l'uso e lo smaltimento. Prima di utilizzare il prodotto, acquisire dimestichezza con tutte le indicazioni relative ai comandi e alla sicurezza. Utilizzare il prodotto solo come descritto e per i campi d'impiego indicati. In caso di cessione del prodotto a terzi, consegnare anche tutta la relativa documentazione.

Uso conforme

L'apparecchio è concepito per la trancitura, il taglio a misura e l'adattamento di legno, plastica e materiali di costruzione. Il seghetto alternativo è idoneo per lavori di taglio grossolani nonché tagli dritti e curvi, inoltre taglia a filo le superfici. Osservare le informazioni sulle lame e le istruzioni operative per il taglio. Qualunque altro impiego o modifica della macchina è da considerarsi non conforme alla destinazione d'uso prevista e può comportare gravi rischi di infortunio. Il produttore non si assume alcuna responsabilità per i danni derivanti da uso non conforme. L'apparecchio non è destinato all'uso commerciale.

Dotazione

- ➊ Ruota di regolazione preselezione numero di corse
- ➋ Interruttore di blocco
- ➌ interruttore ON/OFF
- ➍ Impugnatura
- ➎ Piastra di base
- ➏ Lama di taglio
- ➐ Mandrino ad attacco rapido
- ➑ Spia di lavoro

- ➒ Leva di blocco piastra di base
- ➓ Copertura spazzole di carbone
- ➔ Tasto di sblocco
- ➕ Lama di taglio per legno
- ➖ Lama di taglio bimetallica

Volume della fornitura

- 1 seghetto elettrico PFS 710 D3
- 1 lama per legno HCS 152 mm
- 1 lama di taglio bimetallica 152 mm
- 1 manuale di istruzioni

Dati tecnici

Tensione nominale	230 V ~, 50 Hz (corrente alternata)
Potenza assorbita nominale	710 W
Numero di giri nominale in folle	n_0 0 - 2800 min ⁻¹
Lunghezza corsa	20 mm
Potenza di taglio massima	legno 160 mm Alluminio 18 mm Metallo 8 mm
Alloggiamento lama di taglio	1/2" (12,7 mm)
Classe di protezione	II/□ (isolamento doppio)

Valore di emissione acustica

Valore misurato relativo al rumore rilevato ai sensi della norma EN 62841. Valori tipici del livello di rumore dell'elettrotensile classificato A:

Livello di pressione sonora	$L_{PA} = 88$ dB (A)
Fattore di convergenza	$K = 5$ dB
Livello di potenza acustica	$L_{WA} = 99$ dB (A)
Fattore di convergenza	$K = 5$ dB

Indossare protezioni acustiche!

Valori di vibrazione (somma dei vettori di tre direzioni) rilevati ai sensi della norma EN 62841:

Valore complessivo delle vibrazioni

Taglio di pannelli di truciolato	$a_{h,B} = 9,8$ m/s ²
Fattore di convergenza	$K = 1,5$ m/s ²
Taglio di travi di legno	$a_{h,WB} = 12,1$ m/s ²
Fattore di convergenza	$K = 1,5$ m/s ²

NOTA

- ▶ Il valore complessivo delle vibrazioni e il valore di emissione acustica indicati sono stati misurati secondo un procedimento di prova standardizzato e possono essere usati per il confronto tra due elettro utensili.
- ▶ Il valore complessivo delle vibrazioni e il valore di emissione acustica indicati possono anche essere usati per una stima provvisoria del carico.

⚠ AVVERTENZA!

- ▶ Il valore di emissione delle vibrazioni e il valore di emissione acustica possono scostarsi dai valori indicati a seconda del modo in cui l'elettro utensile viene utilizzato e, in particolare, del modo in cui il pezzo viene lavorato.
- ▶ Cercare di ridurre il più possibile la sollecitazione. Provvedimenti adeguati per la riduzione della sollecitazione da vibrazioni prevedono l'uso di guanti durante l'impiego dell'elettro utensile e la limitazione dei tempi di lavoro. Occorre tenere in considerazione tutte le componenti del ciclo di esercizio (per esempio i tempi nei quali l'elettro utensile è spento e i tempi in cui è acceso ma funziona senza carico).



Indicazioni generali di sicurezza per elettro utensili

⚠ AVVERTENZA!

- ▶ Osservare tutte le indicazioni relative alla sicurezza, le istruzioni, le illustrazioni e i dati tecnici di cui è dotato questo elettro utensile. Il mancato rispetto delle seguenti istruzioni può causare scosse elettriche, incendi e/o gravi lesioni.

Conservare le indicazioni relative alla sicurezza e le istruzioni per uso futuro.

Il termine "elettro utensile" utilizzato nelle indicazioni relative alla sicurezza si riferisce a elettro utensili collegabili alla rete elettrica (con cavo di rete) o a elettro utensili a batteria (senza cavo di rete).

1. Sicurezza sul posto di lavoro

- a) **Mantenere l'area di lavoro pulita e ben illuminata.** Il disordine e la scarsa illuminazione dell'area di lavoro potrebbero dare luogo a infortuni.
- b) **Non lavorare con elettro utensili in ambienti a rischio di esplosione, in presenza di liquidi, gas o polveri infiammabili.** Gli elettro utensili generano scintille che possono incendiare la polvere o i vapori.
- c) **Tenere lontani i bambini e altre persone durante l'uso dell'elettro utensile.** In caso di distrazione, si potrebbe perdere il controllo dell'elettro utensile.

2. Sicurezza elettrica

- a) **La spina dell'elettro utensile deve essere idonea all'inserimento nella presa. La spina non deve essere assolutamente modificata. Non utilizzare connettori adattatori con elettro utensili collegati a terra.** Le spine non modificate e le prese idonee riducono il rischio di scosse elettriche.
- b) **Evitare il contatto corporeo con superfici collegate a terra, come tubi, termosifoni, fornelli e frigoriferi.** Quando il corpo è a diretto contatto col suolo, sussiste un maggiore pericolo di scosse elettriche.
- c) **Tenere gli elettro utensili lontano dalla pioggia o dall'umidità.** La penetrazione di acqua in un apparecchio elettrico aumenta il rischio di scosse elettriche.
- d) **Non utilizzare il cavo di allacciamento per scopi non conformi, come ad es. per trasportare l'elettro utensile, per appenderlo o per scollegare la spina dalla presa. Tenere il cavo di allacciamento lontano dal calore, dall'olio, da angoli acuminati o da parti in movimento.** Cavi di allacciamento danneggiati o aggrovigliati aumentano il rischio di scosse elettriche.
- e) **Se si lavora all'aperto con un elettro utensile, utilizzare solo prolunghe ammesse anche per uso esterno.** L'utilizzo di un cavo di prolunga idoneo all'uso esterno riduce il rischio di scosse elettriche.

f) Se è inevitabile l'uso dell'elettrotensile in un ambiente umido, utilizzare un interruttore differenziale. L'uso di un interruttore differenziale evita il rischio di scosse elettriche.

3. Sicurezza delle persone

a) Prestare attenzione controllando le operazioni in corso e procedendo con cura quando si lavora con un elettrotensile. Non utilizzare l'elettrotensile se non si è concentrati o riposati a sufficienza, o se si è sotto l'influsso di droghe, alcol o farmaci. Un solo momento di disattenzione nell'uso dell'elettrotensile può dare luogo a gravi lesioni.

b) Indossare dispositivi di protezione individuali e sempre occhiali di protezione. L'uso di un dispositivo di protezione individuale come mascherina antipolvere, scarpe antiscivolo, casco protettivo o paraorecchi acustici, a seconda dell'uso e dell'impiego dell'elettrotensile, riduce il rischio di lesioni.

c) Evitare l'accensione involontaria. Accertarsi che l'elettrotensile sia spento prima di collegarlo all'alimentazione e/o alla batteria, sollevarlo o trasportarlo. Se si tiene il dito sull'interruttore mentre si sposta l'elettrotensile o si collega l'elettrotensile alla rete elettrica con l'interruttore su ON, si possono verificare infortuni.

d) Rimuovere gli utensili di regolazione o le chiavi per dadi prima di accendere l'elettrotensile. Un utensile o una chiave lasciati in una parte rotante dell'elettrotensile possono provocare lesioni.

e) Evitare posture innaturali. Provvedere a una posizione sicura e mantenere sempre l'equilibrio. In tal modo si può controllare meglio l'elettrotensile, soprattutto in situazioni impreviste.

f) Indossare un abbigliamento idoneo. Non indossare abiti larghi o gioielli. Tenere lontani i capelli e gli indumenti dalle parti in movimento. Gli abiti larghi e sciolti, i gioielli o i capelli lunghi possono impigliarsi nelle parti mobili.

g) Se è possibile montare dispositivi aspirapolvere e aspiratrucioli, occorre collegarli e utilizzarli correttamente. L'uso di un aspiratore per polvere può ridurre i pericoli associati alla polvere.

h) Anche se si è acquisita dimestichezza con l'apparecchio usandolo spesso, non sentirsi troppo sicuri e non mancare di rispettare le regole sulla sicurezza nell'uso di elettrotensili. Una piccola disattenzione può dare luogo a gravi lesioni in una frazione di secondo.

4. Uso e trattamento dell'elettrotensile

a) Non sovraccaricare l'elettrotensile. Utilizzare l'elettrotensile idoneo al proprio lavoro. Con l'elettrotensile adatto si lavora meglio e con maggiore sicurezza nell'intervallo di potenza indicato.

b) Non utilizzare elettrotensili con interruttore guasto. Un elettrotensile che non si riesce più a spegnere o ad accendere è pericoloso e deve essere riparato.

c) Staccare la spina dalla presa di corrente e/o rimuovere la batteria, se sfilabile, prima di eseguire impostazioni sull'apparecchio, sostituire gli utensili o riporre l'elettrotensile. Questa misura precauzionale consente di impedire l'avvio involontario dell'elettrotensile.

d) Conservare gli elettrotensili non utilizzati fuori della portata dei bambini. Non consentire l'uso dell'elettrotensile a persone inesperte o che non abbiano letto le presenti istruzioni. Gli elettrotensili sono pericolosi se utilizzati da persone inesperte.

e) Trattare gli elettrotensili e gli utensili con cura. Controllare che le parti mobili dell'apparecchio funzionino perfettamente e non si inceppino e che non vi siano elementi rotti o danneggiati al punto da compromettere la funzione dell'elettrotensile. Fare riparare le parti danneggiate prima di utilizzare l'elettrotensile. Molti infortuni derivano da una cattiva manutenzione degli elettrotensili.

- f) **Mantenere gli utensili da taglio ben affilati e puliti.** Gli utensili da taglio trattati con cura e con bordi di taglio affilati si inceppano meno spesso e sono più facili da controllare.
- g) **Utilizzare elettro utensili, utensili, ecc. conformi a queste istruzioni. Tenere conto delle condizioni di lavoro e dell'attività da eseguire.**
L'uso di elettro utensili per applicazioni diverse da quelle previste può dare luogo a situazioni di pericolo.
- h) **Mantenere le impugnature e le superfici di presa asciutte, pulite e prive di olio e grasso.** Impugnature e superfici di presa scivolose non consentono un controllo e un utilizzo sicuro dell'elettro utensile in situazioni impreviste.

5. Assistenza

- a) **Fare riparare l'elettro utensile solo da personale qualificato specializzato e solo con l'utilizzo di ricambi originali.** In tal modo si garantisce la sicurezza dell'elettro utensile.

Indicazioni relative alla sicurezza specifiche per i seghetti alternativi

Per evitare pericoli di lesioni e d'incendio nonché pericoli per la salute:

- **Afferrare sempre l'elettro utensile dal manico isolato quando si eseguono lavori nei quali l'elettro utensile potrebbe urtare cavi elettrici nascosti o il proprio cavo di alimentazione.** Il contatto con una linea che conduce tensione potrebbe mettere sotto tensione anche le parti metalliche dell'apparecchio e provocare così una scossa elettrica.
- **Fissare e assicurare il pezzo da lavorare tramite morsetti oppure in altro modo ad una base stabile.** Tenendo il pezzo da lavorare solamente con la mano o contro il proprio corpo, non è stabile e quindi si può perdere il controllo dell'utensile.
- **Indossare una mascherina antipolvere.**

Accessori/apparecchi aggiuntivi originali

- **Utilizzare solo accessori e apparecchi aggiuntivi indicati nel manuale o il cui supporto è compatibile con l'apparecchio.**
L'uso di apparecchi o accessori diversi da quelli indicati nel manuale di istruzioni può comportare il pericolo di lesioni.

Informazioni sulle lame

È possibile utilizzare qualsiasi altra lama, purché sia provvista del supporto adeguato, gambo universale da 1/2" (12,7 mm). Per ogni impiego del seghetto alternativo, sono reperibili in commercio lame ottimizzate di diverse lunghezze.

NOTA

- ▶ TPI = teeth per inch = numero di denti ogni 2,54 cm

Lama di taglio per legno 12

Dimensioni: 152 mm, 6 TPI

Ideale per segare legno per costruzioni, truciolato, pannelli e compensato, anche per tagli a immersione.

Lama di taglio bimetallica 13

Dimensioni: 152 mm, 24 TPI

Ideale per segare lamiera, profili e tubi - flessibile e resistente alla rottura.

Prima della messa in funzione

Montaggio/sostituzione della lama

⚠ AVVERTENZA!

- ▶ Prima di eseguire qualsiasi tipo di lavoro, staccare sempre la spina dalla presa. In caso contrario, sussiste il pericolo di lesioni.
- ◆ Ruotare il mandrino ad attacco rapido **7** fino alla battuta e mantenerlo in questa posizione.
- ◆ Infilare la lama di taglio **6** necessaria nel mandrino ad attacco rapido **7** spingendola fino a quando non raggiunge la battuta.

⚠ ATTENZIONE!

- ▶ I denti della lama di taglio **6** devono essere rivolti verso il basso!

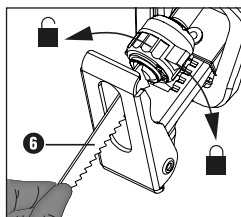

- ◆ Rilasciare il mandrino ad attacco rapido **7**, che deve ritornare nella posizione di partenza. La lama di taglio **6** è ora bloccata.

Rotazione dell'impugnatura dell'apparecchio

⚠ PERICOLO DI LESIONI!

- ▶ Prima di eseguire qualsiasi tipo di lavoro, staccare sempre la spina dalla presa. L'impugnatura **4** si può ruotare di 90° verso destra o verso sinistra. In tal modo interruttore ON/OFF **3** può essere portato in una posizione più favorevole a seconda delle condizioni di lavoro.
- ◆ Premere il tasto di sblocco **11** e ruotare l'impugnatura **4** verso destra o verso sinistra.
- ◆ Fare in modo che l'impugnatura **4** si innesti in posizione.

Regolazione della piastra di base

⚠ PERICOLO DI LESIONI!

- ▶ Prima di eseguire qualsiasi tipo di lavoro, staccare sempre la spina dalla presa.
- ◆ Regolare la piastra di base **5** in base alla profondità di taglio.
- ◆ A tale scopo sbloccare la leva di blocco **9** e portare la piastra di base **5** nella posizione adeguata.
- ◆ Bloccare questa posizione stringendo saldamente la leva di blocco **9**.

Preselezione del numero di corse

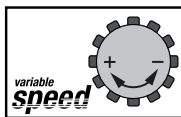

Con la rotella di regolazione **1** è possibile effettuare una preselezione del numero di corse (- = numero di corse inferiore, + = numero di corse maggiore).

Il numero di corse può venire modificato anche durante l'esercizio.

Messa in funzione

Accensione e spegnimento

L'utente può scegliere tra modalità a impulsi e funzionamento in continuo.

Attivazione della modalità a impulsi

- ◆ Premere l'interruttore ON/OFF ③. La lampada di lavoro ⑧ si accende se l'interruttore ON/OFF ③ viene tenuto leggermente o completamente premuto, consentendo così l'illuminazione della zona di lavoro in caso di condizioni di luminosità sfavorevoli.

Disattivazione della modalità a impulsi

- ◆ Rilasciare l'interruttore ON/OFF ③.

Attivazione del funzionamento in continuo

- ◆ Premere l'interruttore ON/OFF ③ e bloccarlo in questa posizione con l'interruttore di blocco ②.

Disattivazione del funzionamento in continuo

- ◆ Premere l'interruttore ON/OFF ③ e poi rilasciarlo.

Conduzione sicura del seghetto alternativo

La piastra di base ⑤ può essere ribaltata per adattarla al pezzo da lavorare e ottenere un appoggio sicuro. Essa deve sempre essere appoggiata al pezzo da lavorare mentre l'apparecchio è in funzione.

Istruzioni operative per il taglio

- ◆ Verificare l'eventuale presenza sul materiale da lavorare di corpi esterni quali chiodi, viti ecc. e rimuoverli.
- ◆ Assicurarsi che le fessure di aerazione non siano ostruite.
- ◆ Accostare l'apparecchio al materiale da lavorare solo dopo averlo acceso.
- ◆ Se la lama si blocca spegnere immediatamente l'apparecchio. Allargare la fessura già tagliata con un attrezzo idoneo ed estrarre il seghetto alternativo.
- Adattare la lama di taglio e il numero di corse al materiale da lavorare.
- Per ogni impiego del seghetto alternativo, sono reperibili in commercio lame ottimizzate di diverse lunghezze.
- Tagliare il materiale con un avanzamento uniforme.

Taglio a filo

Con lame flessibili, a condizione che siano di lunghezza adeguata, è possibile tagliare pezzi sporgenti come ad es. tubi direttamente sulla parete.

Procedere come segue:

1. Posizionare la lama direttamente sulla parete.
2. Piegarla con una pressione laterale sul seghetto alternativo, in modo che la piastra di base ⑤ aderisca alla parete.
3. Accendere l'apparecchio come descritto e tagliare il pezzo esercitando una pressione costante.

Taglio a immersione

ATTENZIONE! **PERICOLO DI CONTRACCOLPO!**

- ▶ I tagli a immersione possono essere eseguiti solo con materiali morbidi (legno o altro).

Procedere come segue:

1. Posizionare il seghetto alternativo con il bordo inferiore della piastra di base **5** sul pezzo da lavorare. Accendere l'apparecchio.
2. Inclinare il seghetto alternativo in avanti e immergerlo con la lama di taglio nel pezzo.
3. Posizionare il seghetto alternativo in verticale e continuare a tagliare lungo la linea di taglio.

Manutenzione e pulizia



AVVERTENZA! PERICOLO DI LESIONI! Spegner e l'apparecchio prima di effettuare qualsiasi lavoro su di esso.

- Prima di eseguire qualsiasi lavoro di pulizia, staccare sempre la spina dalla presa.
- Sostituire la lama non appena la dentatura si presenta smussata e non permette di lavorare correttamente.
- Tenere l'apparecchio e la fessura di ventilazione sempre puliti. In caso di fessure otturate, sussiste il pericolo di surriscaldamento e /o di danno dell'apparecchio.
- Pulire l'apparecchio al termine del lavoro.
- Impedire la penetrazione di liquidi all'interno dell'apparecchio. Per la pulizia dell'alloggiamento utilizzare un panno. Non utilizzare mai benzina, solventi o detergenti in grado di aggredire la plastica.
- Pulire eventualmente il supporto della lama con un pennello o con aria compressa.

Garanzia della Kompernass Handels GmbH

Egregio Cliente,

Questo apparecchio ha una garanzia di 3 anni dalla data di acquisto. Qualora questo prodotto presentasse vizi, Le spettano diritti legali nei confronti del venditore del prodotto. La garanzia qui di seguito descritta non costituisce alcun limite a tali diritti legali.

Condizioni di garanzia

Il periodo di garanzia decorre dalla data di acquisto. Si prega di conservare bene lo scontrino di cassa. Quest'ultimo è necessario come prova d'acquisto. Qualora entro tre anni a partire dalla data d'acquisto del prodotto si presentasse un difetto del materiale o di fabbricazione, provvederemo a nostra discrezione a riparare o a sostituire gratuitamente il prodotto oppure a rimborsare il prezzo d'acquisto. Questa prestazione di garanzia ha come presupposto che l'apparecchio guasto e la prova d'acquisto (scontrino di cassa) vengano presentati entro il termine di tre anni e che si descriva per iscritto in cosa consiste il difetto e quando si è evidenziato. Se il vizio rientra nell'ambito della nostra garanzia, il Suo prodotto verrà riparato o sostituito da uno nuovo. Con la riparazione o la sostituzione del prodotto non decorre un nuovo periodo di garanzia.

Periodo di garanzia e diritti legali di rivendicazione di vizi

Il periodo di garanzia non viene prolungato da interventi in garanzia. Ciò vale anche per le parti sostituite e riparate. Danni e vizi eventualmente già presenti al momento dell'acquisto devono venire segnalati immediatamente dopo che l'apparecchio è stato disimballato. Le riparazioni eseguite dopo la scadenza del periodo di garanzia sono a pagamento.

Ambito della garanzia

L'apparecchio è stato prodotto con cura secondo severe direttive qualitative e debitamente collaudato prima della consegna.

La prestazione in garanzia vale per difetti del materiale o di fabbricazione. Questa garanzia non si estende a componenti del prodotto esposti a normale logorio, che possono pertanto essere considerati come componenti soggetti a usura o a danni che si verificano su componenti delicati, come ad es. interruttori o parti realizzate in vetro.

Questa garanzia decade se il prodotto è stato danneggiato oppure utilizzato o sottoposto a interventi di manutenzione in modo non conforme. Per un utilizzo adeguato del prodotto si devono rigorosamente rispettare tutte le istruzioni esposte nel manuale di istruzioni per l'uso. Si devono assolutamente evitare modalità di utilizzo e azioni che il manuale di istruzioni per l'uso sconsiglia o da cui esso mette in guardia. Il prodotto è destinato esclusivamente all'uso domestico e non a quello commerciale. La garanzia decade in caso di impiego improprio o manomissione, uso della forza e interventi non eseguiti dalla nostra filiale di assistenza autorizzata.

Il periodo di garanzia non si applica nei seguenti casi

- normale usura della capacità della batteria
- uso commerciale del prodotto
- danneggiamento o modifica del prodotto da parte del cliente
- mancata osservanza delle prescrizioni di sicurezza e manutenzione, errori di utilizzo
- danni derivanti da eventi naturali

Trattamento dei casi di garanzia

Per garantire una rapida evasione della Sua richiesta, La preghiamo di seguire le seguenti istruzioni:

- Tenga a portata di mano per qualsiasi richiesta lo scontrino di cassa e il codice dell'articolo (IAN) 383460_2107 come prova di acquisto.
- Il codice dell'articolo è riportato sulla targhetta identificativa o su un'incisione presenti sul prodotto, sul frontespizio del manuale di istruzioni (in basso a sinistra) o su un adesivo applicato alla parte posteriore o inferiore del prodotto.
- Qualora si presentassero malfunzionamenti o altri tipi di vizi, contatti innanzitutto il reparto assistenza clienti qui di seguito indicato **telefonticamente** o via **e-mail**.
- Una volta che il prodotto è stato registrato come difettoso, lo può poi spedire a nostro carico, provvedendo ad allegare la prova di acquisto (scontrino di cassa), una descrizione del vizio e l'indicazione della data in cui si è presentato, all'indirizzo del servizio di assistenza clienti che Le è stato comunicato.



Sul sito www.lidl-service.com è possibile scaricare questo e molti altri manuali di istruzioni, filmati sui prodotti e software d'installazione.

Con questo codice QR si giunge direttamente al sito dell'assistenza clienti Lidl (www.lidl-service.com) e con la digitazione del codice articolo (IAN) 383460_2107 si può aprire il manuale di istruzioni di proprio interesse.

⚠ AVVERTENZA!

- ▶ Far riparare gli apparecchi dal centro di assistenza o da un elettricista specializzato e solo con pezzi di ricambio originali. In tal modo si garantisce la sicurezza dell'apparecchio.
- ▶ In caso di danni al cavo di collegamento dell'apparecchio, occorre sostituirlo con un cavo speciale disponibile presso il produttore o il suo servizio di assistenza clienti.

NOTA

- ▶ I pezzi di ricambio non indicati (come ad es. spazzole di carbone, interruttori) possono essere ordinati tramite il nostro call center.

Assistenza

IT Assistenza Italia
 Tel.: 02 36003201
 E-Mail: kompernass@lidl.it

IAN 383460_2107

Importatore

Badi che il seguente indirizzo non è quello del servizio di assistenza clienti. Contatti innanzitutto il servizio di assistenza clienti indicato.

KOMPERNASS HANDELS GMBH
 BURGSTRASSE 21
 44867 BOCHUM
 GERMANIA
www.kompernass.com

Smaltimento



L'imballaggio è composto da materiali ecocompatibili che possono essere smaltiti tramite gli appositi centri di raccolta e riciclaggio.



Non smaltire gli elettrodomestici assieme ai normali rifiuti domestici!

A norma della direttiva europea 2012/19/EU sui rifiuti da apparecchiature elettriche ed elettroniche e relativo recepimento in legge nazionale, gli elettrodomestici usati devono essere raccolti separatamente e destinati al riciclaggio nel rispetto dell'ambiente. Conferire l'apparecchio agli appositi centri di raccolta.

Per lo smaltimento dell'apparecchio usato, informarsi presso l'amministrazione comunale o municipale.



Smaltire l'imballaggio conformemente alle norme di tutela ambientale. Tenere conto dei codici presenti sui vari materiali di imballaggio ed eventualmente separare i materiali effettuando una raccolta differenziata. I materiali di imballaggio presentano codici costituiti da abbreviazioni (a) e numeri (b) con il seguente significato: 1-7: materie plastiche, 20-22: carta e cartone, 80-98: materiali compositi.



Per lo smaltimento del prodotto una volta che ha terminato la sua funzione, informarsi presso l'amministrazione comunale.



Il prodotto è riciclabile, soggetto ad una responsabilità estesa del produttore e va differenziato.

Traduzione della dichiarazione di conformità originale

La Società KOMPERNASS HANDELS GMBH, responsabile della documentazione: Sig. Semi Uguzlu, BURGSTR. 21, 44867 BOCHUM, GERMANIA, dichiara con la presente che questo prodotto è conforme alle norme, ai documenti normativi e alle direttive CE seguenti:

Direttiva macchine

(2006/42/EC)

Compatibilità elettromagnetica

(2014/30/EU)

Direttiva RoHS

(2011/65/EU)*

* Il produttore è il responsabile esclusivo del rilascio di questa dichiarazione di conformità. L'oggetto della dichiarazione sopra descritto soddisfa le prescrizioni della Direttiva 2011/65/EU del Parlamento Europeo e del Consiglio Europeo dell'8 giugno 2011 sulla restrizione dell'uso di determinate sostanze pericolose nelle apparecchiature elettriche ed elettroniche.

Norme armonizzate utilizzate

EN 62841-1:2015

EN 62841-2-11:2016

EN 55014-1:2017/A11:2020

EN 61000-3-2:2014

EN IEC 61000-3-2:2019

EN 61000-3-3:2013

EN 61000-3-3:2013/A1:2019

EN 55014-2:1997/A1:2001/A2:2008

EN 55014-2:2015

EN IEC 63000:2018

Denominazione della macchina: Seghetto elettrico PFS 710 D3

Anno di produzione: 10-2021

Numero di serie: IAN 383460_2107

Bochum, 29/09/2021



Semi Uguzlu

- Direttore qualità -

Con riserva di modifiche tecniche volte al miglioramento del prodotto.

Tartalomjegyzék

Bevezető	112
Rendeltetésszerű használat	112
Felszereltség	112
A csomag tartalma	112
Műszaki adatok	112
Általános biztonsági utasítások elektromos kéziszerszámokhoz	113
1. Munkahelyi biztonság	113
2. Elektromos biztonság	113
3. Személyi biztonság	114
4. Az elektromos kéziszerszám használata és kezelése	114
5. Szerviz	115
Szablyafűrészekre vonatkozó készülékspecifikus biztonsági utasítások	115
Eredeti tartozékok/kiegészítő eszközök	115
Fűrészlapokra vonatkozó információk	116
Üzembe helyezés előtt	116
Fűrészlap felszerelése/cseréje	116
Készülékmarkolat elforgatása	116
Talplemez beállítása	117
Löketszám-választás	117
Üzembe helyezés	117
Be- és kikapcsolás	117
A szablyafűrész biztonságos vezetése	117
Fűrészeléssel kapcsolatos munkavégzésre vonatkozó tudnivalók	118
Karbantartás és tisztítás	118
Jótállási tájékoztató	119
Ártalmatlanítás	121
Az eredeti megfelelőségi nyilatkozat fordítása	122

KARDFŰRÉS Z PFS 710 D3

Bevezető

Gratulálunk új készüléke megvásárlásához. Vá-sárlásával kiváló minőségű termék mellett döntött. A használati útmutató a termék része. Fontos tudnivalókat tartalmaz a biztonságra, használatra és ártalmatlanításra vonatkozóan. A termék hasz-nálata előtt ismerkedjen meg valamennyi kezelési és biztonsági utasítással. Csak a leírtak szerint és a megadott célokra használja a készüléket. A ké-szülék harmadik személynek történő továbbadása esetén adja át a készülékhez tartozó valamennyi leírást is.

Rendeltetészerű használat

A rögzített ütközővel ellátott készülék fa, műanyag és építőanyag fűrészelésére, méretre vágására és igazítására használható. A szablyafűrész durva fűrészelési munkákhoz, egyenes és görbe vágáshoz és felületek egy síkban történő szétválasztásához alkalmas. Vegye figyelembe a fűrészlapokra vonatkozó információkat és a fűrészeléssel kapcsolatos biztonsági utasításokat. Minden egyéb felhasználási mód vagy a gép módosítása rendeltetésellenesnek minősül és jelentős balesetveszélyt rejt magában. A nem rendeltetészerű használatból eredő károkért a gyártó nem vállal felelősséget. A készülék nem alkalmas ipari használatra.

Felszereltség

- 1 löketség-választó állítókerék
- 2 rögzítőkapcsoló
- 3 BE/KI kapcsoló
- 4 markolat
- 5 talplemez
- 6 fűrészlap
- 7 gyorsbefogó tokmány
- 8 munkafény
- 9 talplemez rögzítőkarja

- 10 szénkefe-burkolat
- 11 kireteszelő gomb
- 12 fűrészlap fához
- 13 bimetál fűrészlap

A csomag tartalma

- 1 kardfűrész PFS 710 D3
- 1 fűrészlap fához HCS 152 mm
- 1 bimetál fűrészlap 152 mm
- 1 használati útmutató

Műszaki adatok

Névleges feszültség	230 V ~, 50 Hz (váltóáram)
Névleges teljesítményfelvétel	710 W
Névleges üresjárati fordulatszám	n_0 0 - 2800 min ⁻¹
Lökethossz	20 mm
Max. vágásteljesítmény	Fa 160 mm Alumínium 18 mm Fém 8 mm
Fűrészlapbefogó	½" (12,7 mm)
Védelmi osztály	II/□ (dupla szigetelés)

Zajkibocsátási érték

A zaj mért értéke az EN 62841 szabványnak megfelelően került meghatározásra. Az elektromos kéziszerszám A-súlyozott zajszintjének jellemző értéke:

Hangnyomásszint	$L_{PA} = 88$ dB (A)
Bizonytalansági érték	$K = 5$ dB
Hangerőszint	$L_{WA} = 99$ dB (A)
Bizonytalansági érték	$K = 5$ dB

Viseljen hallásvédőt!

Rezgésértékek (három irány vektorösszege) az EN 62841 szerint meghatározva:

Rezgés összértéke

Forgácslemez fűrészelése	$a_{h,B} = 9,8$ m/s ²
Bizonytalansági érték	$K = 1,5$ m/s ²
Fagerenda fűrészelése	$a_{h,WB} = 12,1$ m/s ²
Bizonytalansági érték	$K = 1,5$ m/s ²

MEGJEGYZÉS

- ▶ A megadott rezgés-kibocsátási értékek és a megadott zajkibocsátási értékek szabványos mérési eljárással lettek meghatározva és felhasználhatók az elektromos szerszámok egymással való összehasonlítására.
- ▶ A megadott rezgés-összértékek és zajkibocsátási szintek a terhelés előzetes megbecsüléséhez is felhasználhatók.

FIGYELMEZTETÉS!

- ▶ A rezgés-kibocsátási érték és zajkibocsátási szint az elektromos kéziszerszám tényleges használata során a megadott értékektől eltérhet annak függvényében, hogy miként és hogyan használja az elektromos készüléket, és különösen, hogy milyen fajta munkadarabon dolgozik.
- ▶ Próbálja a terhelést a lehető legalacsonyabb szinten tartani. A rezgésterhelés csökkenthető például kesztyű viselésével a szerszám használata során, illetve a munkaidő korlátozásával. Ebben az esetben a működési ciklus minden részét figyelembe kell venni (például amikor az elektromos kéziszerszám ki van kapcsolva, és amikor bár be van kapcsolva, de terhelés nélkül fut).



Általános biztonsági utasítások elektromos kéziszerszámokhoz

FIGYELMEZTETÉS!

- ▶ Tanulmányozza az elektromos kéziszerszámhoz tartozó összes biztonsági figyelmeztetést, utasítást, ábrát és műszaki adatot. Az alábbi utasítások figyelmen kívül hagyása áramütést, tüzet és/vagy súlyos sérüléseket okozhat.

Őrizze meg az összes biztonsági előírást és utasítást későbbi használatra.

A biztonsági előírásokban használt „elektromos kéziszerszám” kifejezés hálózatról (hálózati vezetéken át) üzemeltetett elektromos kéziszerszámokra vagy akkumulátoros elektromos kéziszerszámokra (hálózati vezetékek nélkül) vonatkozik.

1. Munkahelyi biztonság

- a) Tartsa tisztán és jól megvilágítva a munkaterületét. A rendtelenség és a rosszul megvilágított munkaterület balesetet okozhat.
- b) Ne dolgozzon az elektromos kéziszerszámmal olyan robbanásveszélyes környezetben, ahol gyúlékony folyadékok, gázok vagy porok vannak. Az elektromos kéziszerszámok szikráznak, a szikra pedig meggyújthatja a port vagy gőzöket.
- c) Az elektromos kéziszerszám használata közben ne engedjen közel gyermekeket és más személyeket. Ha elterelik a figyelmét, elveszítheti uralmát az elektromos kéziszerszám felett.

2. Elektromos biztonság

- a) Az elektromos kéziszerszám csatlakozódugójának illeszkednie kell a csatlakozóaljzatba. A csatlakozót semmilyen módon nem szabad megváltoztatni.
A földelt elektromos kéziszerszámokat ne használja adapterrel. A nem módosított csatlakozó és a megfelelő csatlakozóaljzat használata csökkenti az áramütés veszélyét.
- b) Ügyeljen arra, hogy teste ne érintkezzen földelt felülettel, mint például csővezeték, fűtőtűst, tűzhely vagy hűtőszekrény felületével. Az áramütés kockázata nagyobb, ha a teste földelve van.
- c) Óvja az elektromos kéziszerszámot esőtől vagy nedves környezettől. Növeli az áramütés kockázatát, ha víz kerül az elektromos kéziszerszámba.
- d) Ne használja a csatlakozóvezetéket rendeltetésellenes célra, ne hordozza és ne akassza fel az elektromos kéziszerszámot a kábelnél fogva és ne a vezetéknel fogva húzza ki a csatlakozódugót az aljzatból. Tartsa távol a csatlakozóvezetéket hőtől, olajtól, éles szegélyektől vagy mozgó alkatrészekről. A sérült vagy összezsavarodott csatlakozóvezeték növeli az áramütés kockázatát.

- e) Ha a szabadban dolgozik az elektromos kéziszerszámmal, akkor csak olyan hosszabbító vezetékeket használjon, ami kültéren is engedélyezett. A kültéri használatra alkalmas hosszabbító kábellel csökkentheti az áramütés veszélyét.
- f) Ha az elektromos kéziszerszám nedves helyen történő használata elkerülhetetlen, akkor használjon hibaáram védőkapcsolót. A hibaáram védőkapcsoló használata csökkenti az áramütés veszélyének kockázatát.

3. Személyi biztonság

- a) Legyen figyelmes, ügyeljen arra, amit csinál és megfontoltan végezze a munkát az elektromos kéziszerszámmal. Ne használjon elektromos kéziszerszámot, ha fáradt, vagy ha kábítószert, alkohol vagy gyógyszer hatása alatt áll. Az elektromos kéziszerszám használatakor már egy pillanatnyi figyelmetlenség is komoly sérüléseket okozhat.
- b) Viseljen egyéni védőeszközt és mindig vegyen fel védőszemüveget. Az elektromos kéziszerszám jellegének és alkalmazásának megfelelő egyéni védőeszköz, például pormaszok, csúszásmentes biztonsági cipő, védősisak vagy fülvédő csökkenti a személyi sérülések veszélyét.
- c) Előzze meg a készülék véletlenszerű bekapcsolását. Győződjön meg arról, hogy az elektromos kéziszerszám ki van kapcsolva, mielőtt a villamos hálózatra és/vagy az akkumulátorra csatlakoztatja, illetve kézbe veszi vagy viszi. Balesetet okozhat, ha az elektromos kéziszerszám hordozása közben az ujjá a kapcsolón van vagy az elektromos kéziszerszám már bekapcsolt állapotban van, amikor csatlakoztatja az áramellátásra.
- d) Távolítsa el a beállításához használt szerszámokat vagy csavarkulcsokat az elektromos kéziszerszám bekapcsolása előtt. Az elektromos kéziszerszám forgó részében maradt szerszám vagy kulcs balesetet okozhat.

- e) Kerülje a normálistól eltérő testtartást. Vegyen fel biztonságos álló helyzetet és tartsa meg folyamatosan az egyensúlyát. Ily módon váratlan helyzetekben is jobban úrrá tud lenni az elektromos kéziszerszámon.
- f) Viseljen alkalmas ruházatot. Ne viseljen bő ruházatot vagy ékszert. Tartsa távol a haját és ruháját a mozgó részekről. A laza ruházat, az ékszer vagy a hosszú haj beleakadhat a mozgó részekbe.
- g) Amennyiben a készülékhez porelszívó és porgyűjtő berendezés is szerelhető, akkor ezeket csatlakoztatni és megfelelően használni kell. A porelszívó alkalmazása csökkentheti a por általi veszélyeztetést.
- h) Ne gondolja, hogy biztonságban van és ne hagyja figyelmen kívül az elektromos kéziszerszámokra vonatkozó biztonsági előírásokat akkor sem, ha többszöri használat után jól ismeri az elektromos kéziszerszám használatát. A figyelmetlen használat a második perc töredéke alatt súlyos sérüléseket okozhat.

4. Az elektromos kéziszerszám használata és kezelése

- a) Ne terhelje túl az elektromos kéziszerszámot. A munkájának megfelelő elektromos kéziszerszámot használja. A megfelelő elektromos kéziszerszámmal jobban és biztonságosabban tud dolgozni a megadott teljesítmény-tartományban.
- b) Ne használjon olyan elektromos kéziszerszámot, amelynek hibás a kapcsolója. Ha az elektromos kéziszerszámot már nem lehet be- és kikapcsolni, akkor a használata veszélyes és meg kell javíttatni.
- c) Húzza ki a hálózati csatlakozódugót a csatlakozóaljzatból és/vagy távolítsa el a levehető akkumulátort, mielőtt beállításokat végez a készüléken, betétszerszámokat cserél vagy az elektromos kéziszerszámot elteszi. Ezzel a megelőző biztonsági intézkedéssel megakadályozható az elektromos kéziszerszám véletlen bekapcsolása.

- d) A nem használt elektromos kéziszerszámot gyermekektől elzárva tárolja. Ne engedje, hogy olyan személyek használják az elektromos kéziszerszámot, akik nem ismerik annak használatát vagy nem olvasták az erre vonatkozó utasításokat. Az elektromos kéziszerszámok veszélyesek, ha tapasztalatlan személyek használják azokat.
- e) Gondosan ápolja az elektromos kéziszerszámokat és a betétszerszámokat. Ellenőrizze, hogy a mozgó részek tökéletesen működnek és nincsenek beszorulva, részei nincsenek eltörve vagy olyannyira megsérülve, hogy az befolyásolná az elektromos kéziszerszám működését. Az elektromos kéziszerszám használata előtt javíttassa meg a sérült részeket. Sok balesetet a rosszul karbantartott elektromos kéziszerszámok okoznak.
- f) A vágószerszámokat tartsa mindig élesen és tisztán. A gondosan karbantartott éles vágóeszközök kisebb valószínűséggel szorulnak be és könnyebben irányíthatók.
- g) Az elektromos kéziszerszámot, a betétszerszámokat stb. a használati utasításoknak megfelelően használja. Vegye figyelembe a munkakörülményeket és az elvégzendő feladatot. Az elektromos kéziszerszám nem rendeltetészerű használata veszélyes helyzeteket teremthet.
- h) A markolatokat és fogófelületeket tartsa szárazon, tisztán és olaj- illetve zsírmentesen. A csúszós markolatok és fogófelületek nem teszik lehetővé az elektromos kéziszerszám biztonságos használatát és irányítását váratlan helyzetekben.

5. Szerviz

- a) Az elektromos kéziszerszámot csak képzett szakemberrel és csak eredeti cserealkatrészekkel javíttassa. Ezzel biztosíthatja az elektromos kéziszerszám hosszan tartó biztonságos működését.

Szabványfűrészekre vonatkozó készülékspecifikus biztonsági utasítások

A sérülés- és tűzveszély, valamint az egészségkárosodás elkerülése érdekében:

- **Az elektromos kéziszerszámot csak a szigetelt markoló felületénél fogja meg, ha olyan munkát végez, ahol az elektromos kéziszerszám rejtett áramvezetékekbe vagy a saját hálózati kábelébe ütközhet.** A feszültség alatt álló vezetékkel való érintkezés feszültség alá helyezheti a készülék fém alkatrészeit is, ez pedig elektromos áramütést okozhat.
- **Rögzítse és rögzítse a munkadarabot egy stabil felületre bilincsekkel vagy más módon.** Ha csak a kezét vagy a testét tartja a munkadarabot, akkor instabil marad, ami az irányítás elvesztéséhez vezethet.
- **Viseljen porvédő maszkot!**

Eredeti tartozékok/kiegészítő eszközök

- **Csak a használati útmutatóban megadott tartozékokat és kiegészítő eszközöket használja, ill. amelyek befogója kompatibilis a készülékkel.** A használati útmutatóban ajánlottól eltérő betétszerszám vagy tartozék használata sérülésveszélyt jelenthet az Ön számára.

Fűrészlapokra vonatkozó információk

Bármilyen más fűrészlapot is használhat, feltéve, ha az a hozzáillő befogóval - 1/2" (12,7 mm) univerzális szárral - van ellátva. A szablyafűrész minden alkalmazásához megfelelően kialakított, különböző hosszúságú fűrészlapok kaphatók a szaküzletekben.

TUDNIVALÓ

▶ TPI = teeth per inch = fogak száma/2,54 cm

Fűrészlap fához 12

Méret: 152 mm, 6 TPI

Legalkalmasabb: épülelfa, forgács-, lap- és rétegelt lemez vágásához, merülővágáshoz is.

Bimetál fűrészlap 18

Méret: 152 mm, 24 TPI

Legalkalmasabb: fémlemez, profilok és csövek vágásához - rugalmas és törésnek ellenálló.

Üzembe helyezés előtt

Fűrészlap felszerelése/cseréje

⚠ FIGYELMEZTETÉS!

- ▶ A készüléken végzendő bármely munkálat előtt húzza ki a hálózati csatlakozódugót az aljzatból. Ellenkező esetben sérülésveszély áll fenn.
- ◆ Forgassa el ütközésig a gyorsbefogó tokmányt 7 és tartsa ebben a pozícióban.
- ◆ Nyomja a szükséges fűrészlapot 6 ütközésig a gyorsbefogó tokmányba 7.

⚠ FIGYELEM!

- ▶ A fűrészlap 6 fogainak lefelé kell mutatniuk!

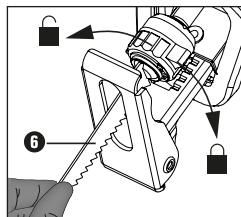

- ◆ Ha elengedi a gyorsbefogó tokmányt 7, akkor az visszatér eredeti helyzetébe. A fűrészlap 6 ezzel reteszelve van.

Készülékmarkolat elforgatása

⚠ SÉRÜLÉSVESZÉLY!

- ▶ A készüléken végzendő bármely munkálat előtt húzza ki a hálózati csatlakozódugót az aljzatból. A markolat 4 90°-kal jobbra vagy balra forgatható. Ezáltal a BE/KI kapcsoló 3 a munkakörülményektől függően megfelelőbb helyzetbe állítható.
- ◆ Nyomja meg a kireteszelő gombot 11 és forgassa a markolatot 4 jobbra vagy balra.
- ◆ Kattintsa be a markolatot 4.

Talplemez beállítása

⚠ SÉRÜLÉSVESZÉLY!

- ▶ A készüléken végzendő bármely munkálat előtt húzza ki a hálózati csatlakozódugót az aljzatból.
- ◆ Állítsa be a talplemezt **5** a vágásmélységnek megfelelően.
- ◆ Ehhez oldja ki a rögzítőkart **9** és vigye a talplemezt **5** megfelelő pozícióba.
- ◆ Rögzítse ezt a pozíciót a rögzítőkar **9** meghúzásával.

Löketszám-választás

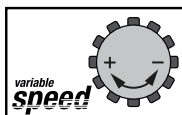

Az állítókerékkel **1** kiválaszthatja a kívánt löketszámot (- = kisebb löketszám, + = nagyobb löketszám).

A löketszám működés közben is módosítható.

Üzembe helyezés

Be- és kikapcsolás

A készülék használata során pillanat és tartós üzemmód közül választhat.

Pillanat üzemmód bekapcsolása

- ◆ Nyomja meg a BE/KI kapcsolót **3**. A munkafény **8** kissé vagy teljesen lenyomott BE/KI kapcsoló **3** esetén világít és kedvezőtlen fényviszonyoknál lehetővé teszi a munkaterület megvilágítását.

Pillanat üzemmód kikapcsolása

- ◆ Engedje el a BE/KI kapcsolót **3**.

A tartós üzemmód bekapcsolása

- ◆ Nyomja meg a BE/KI kapcsolót **3** és lenyomott állapotban rögzítse a rögzítőkapcsolóval **2**.

A tartós üzemmód kikapcsolása

- ◆ Nyomja meg a BE/KI kapcsolót **3**, majd engedje el.

A szablyafűrész biztonságos vezetése

A munkadarabhoz való illesztéshez és a biztos felfekvéshez a talplemez **5** dönthető. A talplemeznek mindig fel kell feküdnie a munkadarabra a készülék működése során.

Fűrészeléssel kapcsolatos munkavégzésre vonatkozó tudnivalók

- ◆ Ellenőrizze, hogy a megmunkálandó anyagon vannak-e idegen testek, például szögek, csavarok, stb. és adott esetben távolítsa el azokat.
- ◆ Ügyeljen arra, hogy a szellőzőnyílások ne legyenek letakarva.
- ◆ Először kapcsolja be a készüléket és csak ezt követően vezesse a megmunkálandó anyagba.
- ◆ Azonnal kapcsolja ki a készüléket, ha a fűrészlap megakad.
Feszítse szét a már kifűrészelt rést egy megfelelő szerszámmal és húzza ki a szablyafűrész.
- A megmunkálandó anyagnak megfelelő fűrészlapot és löketszámot válasszon.
- A szablyafűrész minden alkalmazásához megfelelően kialakított, különböző hosszúságú fűrészlapok kaphatók a szaküzletekben.
- Az anyagot egyenletes előtollással fűrészelje.

Egy síkban fűrészelés:

Rugalmas fűrészlapokkal – megfelelő hosszúságot feltételezve – közvetlenül a falnál fűrészelheti le a kiálló munkadarabokat, például csöveket.

Ehhez az alábbiak szerint járjon el:

1. Helyezze a fűrészlapot közvetlenül a falhoz.
2. Hajlítsa el a fűrészlapot a szablyafűrészre gyakorolt oldalnyomással úgy, hogy a talplemez **5** felfeküdjön a falra.
3. Kapcsolja be a készüléket a leírtak szerint és állandó nyomást kifejtve fűrészelje le a munkadarabot.

Merülő fűrészelés

VIGYÁZAT! VISSZAÜTÉS VESZÉLYE!

- ▶ Merülő vágás csak puha alapanyagban (fa, stb.) végezhető.

Ehhez az alábbiak szerint járjon el:

1. Helyezze a szablyafűrész a talplemez **5** alsó peremével a munkadarabra. Kapcsolja be a készüléket.
2. Billentse előre a szablyafűrész és merítse be a fűrészlapot a munkadarabba.
3. Állítsa függőleges helyzetbe a szablyafűrész és fűrészseljen tovább a vágásvonal mentén.

Karbantartás és tisztítás



FIGYELMEZTETÉS ! SÉRÜLÉSVESZÉLY!

A készüléken végzendő munkálatok előtt kapcsolja ki a készüléket.

- Minden tisztítási munka előtt húzza ki a csatlakozódugót a csatlakozóaljzatból.
- Cserélje ki a fűrészlapot, ha fogazata tompa és már nem végezhető vele kifogástalan fűrészelés.
- Tartsa mindig tisztán a készüléket és a szellőzőnyílásokat. Eltömődött szellőnyílások esetén a készülék túlmelegedhet és/vagy kár keletkezhet benne.
- Tisztítsa meg a készüléket a munka befejezése után.
- Ne hagyja, hogy folyadék kerüljön a készülék belsejébe. A készülékhez tisztításához használjon törlőkendőt. Soha ne használjon benzint, oldószert vagy olyan tisztítószer, ami kárt tesz a műanyagban.
- A fűrészlap-befogót szükség esetén ecsettel vagy sűrített levegővel tisztítsa meg.

HU

JÓTÁLLÁSI TÁJÉKOZTATÓ

A termék megnevezése: Kardfűrész	Gyártási szám: 383460_2107
A termék típusa: PFS 710 D3	
A gyártó cégneve, címe és e-mail címe: KOMPERNASS HANDELS GMBH BURGSTRASSE 21 44867 BOCHUM/ NÉMETORSZÁG info@kompernass.de	A szerviz neve, címe és telefonszáma: Szerviz Magyarország/ Hornos Ltd. Zrinyi Utca 39, 2600 Vac, Tel.: 06800 21225
Az importáló/ forgalmazó neve és címe: Lidl Magyarország Kereskedelmi Bt., H-1037 Budapest, Rádl árok 6.	

- A jótállási idő a Magyarország területén, Lidl Magyarország Kereskedelmi Bt. üzletében történt vásárlás napjától számított 3 év, amely jogvesztő. A jótállási idő a fogyasztó részére történő átadással, vagy ha az üzembe helyezést a forgalmazó, vagy annak megbízottja végzi, az üzembe helyezés napjával kezdődik.
- A jótállási igény a jótállási jeggyel és/vagy a vásárlást igazoló blokkal érvényesíthető. A jótállási jegy szabálytalan kiállítása, vagy átadásának elmaradása nem érinti a jótállási kötelezettség-vállalás érvényességét. Kérjük, hogy a vásárlás tényének és időpontjának bizonyítására őrizze meg a pénztári fizetésnél kapott jótállási jegyet és a vásárlást igazoló blokkot.
- A vásárlástól számított három munkanapon belül érvényesített csereigény esetén a forgalmazó köteles a terméket kicserélni, feltéve ha a hiba a rendeltetésszerű használatot akadályozza. A jótállási jogokat a termék tulajdonosaként a fogyasztó érvényesítheti az áruházakban, valamint a jótállási tájékoztatóban feltüntetett szervizekben. (A magyar Polgári Törvénykönyv alapján fogyasztónak minősül a szakmája, önálló foglalkozása vagy üzleti tevékenysége körén kívül eljáró természetes személy.)
A jótállás ideje alatt a fogyasztó hibás teljesítés esetén kérheti a termék kijavítását, kicserélését, vagy ha a termék nem javítható vagy cserélhető, vagy az a forgalmazónak aránytalan többletköltséggel járna, illetve a fogyasztó kijavításhoz, kicseréléshez fűződő érdeke alapos ok miatt megszűnt, árleszállítást kérhet, vagy elállhat a szerződéstől és visszakérheti a vételárat. A kijavítás során a termékbe csak új alkatrész kerülhet beépítésre.
- A fogyasztó a hiba felfedezése után a lehető legrövidebb időn belül köteles a hibát bejelenteni és a terméket a jótállási jogok érvényesítése céljából átadni. A hiba felfedezésétől számított két hónapon belül bejelentett jótállási igényt időben közölnie kell tekinteni. A közlés elmaradásából eredő kárért a fogyasztó felelős. A jótállási igény érvényesíthetőségének határideje a termék, vagy fődarabjának kicserélése esetén a csere napján újraindul.

5. A rögzített bekötésű, illetve a 10 kg-nál súlyosabb, vagy tömegközlekedési eszközön nem szállítható terméket az üzemeltetés helyén kell megjavítani. Abban az esetben, ha a javítás a helyszínen nem végezhető el, a termék ki- és visszaszereléséről, valamint szállításáról a forgalmazónak kell gondoskodnia.
6. A jótállás nem áll fenn, ha a hiba a nem rendeltetésszerű használatból, átalakításból, helytelen tárolásból, vagy a használati utasítástól eltérő kezelésből, vagy bármely a vásárlást követő behatásból fakad, vagy elemi kár okozta, és azt a forgalmazó, vagy a szerviz bizonyítja. A jótállás nem vonatkozik a mozgó kopó alkatrészek (világítótestek, gumibroncsok stb.) rendeltetésszerű elhasználódására. A szerviz és a forgalmazó a kijavítás során nem felel a terméken a fogyasztó vagy harmadik személyek által tárolt adatokért vagy beállításokért.
7. Fogyasztói jogvita esetén a fogyasztó a megyei (fővárosi) kereskedelmi és iparkamarák mellett működő békéltető testület eljárását is kezdeményezheti.

A garanciális idő nem érvényes:

- az akkumulátor-kapacitás normális elhasználódása esetén
- a termék ipari használata esetén
- ha az ügyfél megrongálja vagy megváltoztatja a terméket
- ha nem tartja be a biztonsági vagy karbantartási előírásokat, kezelési hiba esetén
- természeti események által okozott sérülések esetén

A jótállás a fogyasztó törvényből eredő szavatossági jogait és azok érvényesíthetőségét nem érinti.

Kijavítást ellenőrző szelvény:

A jótállási igény bejelentésének időpontja:	A hiba oka:
Javításra átvétel időpontja:	A hiba javításának módja:
A fogyasztó részére történő visszaadás időpontja:	
A szerviz bélyegzője, kelt és aláírása:	

Kicserélést ellenőrző szelvény:

A jótállási igény bejelentésének időpontja:
Kicserélés időpontja:
A cserélő bolt bélyegzője, kelt és aláírás:

⚠ FIGYELMEZTETÉS!

- A készüléket szervizben vagy villamossági szakemberrel és kizárólag eredeti alkatrészek felhasználásával javíttassa. Ezzel biztosítható a készülék hosszan tartó biztonsága.
- Ha a készülék hálózati vezetéke megsérül, azt a gyártónál vagy annak vevőszolgálatánál kapható speciális csatlakozóvezetékre kell cserélni.

TUDNIVALÓ

- ▶ A felsorolásban nem szereplő alkatrészeket (mint pl. szénkefe, kapcsoló, porgyűjtő) ügyfélszolgálati forródrótunkon keresztül rendelheti meg.

Ártalmatlanítás



A csomagolás környezetbarát anyagokból készült, amit a helyi hulladékhasznosítónál adhat le ártalmatlanításra.



Ne dobjon elektromos kéziszerszámot a háztartási hulladékba!

Az elektromos és elektronikus berendezések hulladékairól szóló 2012/19/EU

európai irányelvnek és a nemzeti jogban való alkalmazásának megfelelően a használt elektromos kéziszerszámokat külön kell gyűjteni és környezetbarát módon kell újrahasznosítani. A készüléket a rendelkezésre álló gyűjtőhelyeken adhatja vissza.

Az elhasználadott készülék ártalmatlanítási lehetőségeiről tájékozódjon települése vagy városa önkormányzatánál.



A csomagolást környezetbarát módon ártalmatlanítsa. Vegye figyelembe a különböző csomagolóanyagokon látható jelzéseket és adott esetben

válassza külön azokat. A csomagolóanyagok rövidítésekkel (a) és számjegyekkel (b) vannak megjelölve, az alábbi jelentéssel: 1–7: Műanyag, 20–22: Papír és karton, 80–98: Kompozit anyagok.



A kiszolgált termék megsemmisítési lehetőségeiről lakóhelye illetékes önkormányzatánál tájékozódhat.



A termék újrahasznosítható, kiterjesztett gyártói felelősség körébe tartozik és külön kell gyűjteni.

Az eredeti megfelelőségi nyilatkozat fordítása

Mi, a KOMPERNASS HANDELS GMBH - a dokumentációért felelős: Semi Uguzlu, BURGSTR. 21, 44867 BOCHUM, NÉMETORSZÁG -, ezennel igazoljuk, hogy ez a termék megfelel az alábbi szabványoknak, normatív dokumentumoknak és EK-irányelveknek:

Gépek irányelv
(2006/42/EC)

Elektromágneses összeférhetőség
(2014/30/EU)

RoHS irányelv
(2011/65/EU)*

* A megfelelőségi nyilatkozat kiállításáért kizárólag a gyártó felel. A nyilatkozat fenti tárgya megfelel az egyes veszélyes anyagok elektromos és elektronikus berendezésekben való alkalmazásának korlátozásáról szóló 2011. június 8-i, 2011/65/EU európai parlamenti és tanácsi irányelv előírásainak.

Alkalmazott harmonizált szabványok

EN 62841-1:2015
EN 62841-2-11:2016
EN 55014-1:2017/A11:2020
EN 61000-3-2:2014
EN IEC 61000-3-2:2019
EN 61000-3-3:2013
EN 61000-3-3:2013/A1:2019
EN 55014-2:1997/A1:2001/A2:2008
EN 55014-2:2015
EN IEC 63000:2018

A gép típusmegjelölése: Kardfűrész PFS 710 D3

Gyártási év: 2021.10.

Sorozatszám: IAN 383460_2107

Bochum, 2021.09.29.



Semi Uguzlu
- minőségbiztosítási vezető -

A továbbfejlesztés érdekében a műszaki változtatások jogát fenntartjuk.

Kazalo

Uvod	124
Predvidena uporaba	124
Oprema	124
Vsebina kompleta	124
Tehnični podatki	124
Splošna varnostna navodila za električna orodja	125
1. Varnost na delovnem mestu	125
2. Električna varnost	125
3. Varnost oseb	126
4. Uporaba in ravnanje z električnim orodjem	126
5. Servis	127
Posebna varnostna navodila za sabljaste žage	127
Originalni pribor/dodatne naprave	127
Informacije o žaginih listih	127
Pred prvo uporabo	128
Namestitev/zamenjava žaginega lista	128
Obračanje ročaja naprave	128
Prestavitev podnožne plošče	128
Izbira števila hodov	128
Začetek uporabe	129
Vklop in izklop	129
Varno vodenje sabljaste žage	129
Delovna navodila za žaganje	129
Vzdrževanje in čiščenje	130
Proizvajalec	130
Pooblaščen serviser	130
Garancijski list	130
Odstranjevanje med odpadke	131
Prevod izvirne izjave o skladnosti	132

SABLJASTA ŽAGA PFS 710 D3

Uvod

Čestitamo vam ob nakupu nove naprave. Odločili ste se za kakovosten izdelek. Navodila za uporabo so sestavni del tega izdelka. Vsebujejo pomembna navodila za varnost, uporabo in odlaganje naprave med odpadke. Preden začnete izdelek uporabljati, se seznanite z vsemi navodili za uporabo in varnost. Izdelek uporabljajte le tako, kot je opisano, in samo za navedena področja uporabe. Ob predaji izdelka tretji osebi zraven priložite vso dokumentacijo.

Predvidena uporaba

Naprava ima trden naslon in je predvidena za žaganje, krajšanje ter prilagajanje lesa, umetnih snovi in gradbenih materialov. Sabljasta žaga je primerna za grobo žaganje, ravne in vijugaste reze ter za poravnano rezanje površin. Upoštevajte informacije o žaginih listih in delovna navodila za žaganje.

Vsaka druga uporaba ali sprememba naprave velja za nepredvideno in pomeni bistveno nevarnost nezgod. Proizvajalec ne prevzema nobene odgovornosti za škodo, nastalo zaradi nepredvidene uporabe. Naprava ni predvidena za poslovno uporabo.

Oprema

- 1 kolesce za izbiro števila hodov
- 2 nastavitveno stikalo
- 3 stikalo za vklop/izklop
- 4 ročaj
- 5 podnožna plošča
- 6 žagin list
- 7 hitrovpenjalna glava
- 8 delovna luč
- 9 nastavitveni vzvod podnožne plošče

- 10 pokrov oglenih ščetk
- 11 tipka za sprostitiv
- 12 žagin list za les
- 13 bimetalni žagin list

Vsebina kompleta

- 1 sabljasta žaga PFS 710 D3
- 1 žagin list za les HCS 152 mm
- 1 bimetalni žagin list 152 mm
- 1 navodila za uporabo

Tehnični podatki

Nazivna napetost	230 V ~, 50 Hz (izmenični tok)
Nazivna poraba moči	710 W
Nazivno število vrtljajev v prostem teku	n_0 0 – 2800 min ⁻¹
Dolžina hodov	20 mm
Najv. zmogljivost rezanja	les 160 mm aluminij 18 mm kovina 8 mm
Nastavek za žagin list	1/2" (12,7 mm)
Razred zaščite	II/□ (dvojna izolacija)

Vrednost emisij hrupa

Izmerjena vrednost hrupa je določena po standardu EN 62841. A-vrednotena raven hrupa električnega orodja tipično znaša:

Raven zvočnega tlaka	$L_{PA} = 88$ dB (A)
Negotovost	K = 5 dB
Raven zvočne moči	$L_{WA} = 99$ dB (A)
Negotovost	K = 5 dB

Nosite zaščito sluha!

Vrednosti tresljajev (vektorska vsota treh smeri), izračunane v skladu z EN 62841

Skupna vrednost tresljajev

Žaganje iverne plošče	$a_{h,B} = 9,8$ m/s ²
Negotovost	K = 1,5 m/s ²
Žaganje lesnih tramov	$a_{h,WB} = 12,1$ m/s ²
Negotovost	K = 1,5 m/s ²

OPOMBA

- ▶ Navedene skupne vrednosti tresljajev in navedene vrednosti emisij hrupa so bile izmerjene v standardiziranem preskusnem postopku in se lahko uporabljajo za medsebojno primerjavo električnih orodij.
- ▶ Navedene skupne vrednosti tresljajev in navedene vrednosti emisij hrupa se lahko uporabljajo tudi za uvodno oceno izpostavljenosti.

⚠ OPOZORILO!

- ▶ Emisije tresljajev in hrupa lahko med dejansko uporabo električnega orodja odstopajo od navedenih vrednosti, kar je odvisno od vsakokratnega načina uporabe električnega orodja, še posebej pa od vrste obdelovanca za obdelavo.
- ▶ Obremenitev poskušajte ohranjati na čim nižji ravni. Primeri ukrepov za zmanjšanje obremenitve s tresljaji sta nošenje rokavic pri uporabi orodja in omejitev delovnega časa. Ob tem je treba upoštevati vse dele obratovalnega cikla (na primer čase, ko je električno orodje izklopljeno, ter čase, v katerih je vklopljeno, vendar obratuje brez obremenitve).



Splošna varnostna navodila za električna orodja

⚠ OPOZORILO!

- ▶ Preberite vsa varnostna navodila, navodila, slike in tehnične podatke, s katerimi je opremljeno to električno orodje. Nedoslednost pri upoštevanju spodnjih navodil lahko povzroči električni udar, požar in/ali hude telesne poškodbe.

Vsa varnostna navodila in druga navodila shranite za prihodnjo uporabo.

Izraz »električno orodje«, ki se uporablja v varnostnih navodilih, se nanaša na električna orodja z napajanjem iz električnega omrežja (z električnim kablom) in na električna orodja z akumulatorskim napajanjem (brez električnega kabla).

1. Varnost na delovnem mestu

- Svoje delovno območje vzdržujte čisto in dobro osvetljeno. Nered in neosvetljena delovna območja lahko privedejo do nezgod.
- Električna orodja ne uporabljajte v okoljih, kjer je prisotna nevarnost eksplozije in kjer so prisotni vnetljivi plini, tekočine ali prah. Električna orodja se iskrijo, kar lahko povzroči vžig praha ali hlapov.
- Otrokom in drugim osebam med uporabo električnega orodja ne pustite blizu. Zaradi odvratanja pozornosti lahko izgubite nadzor nad električnim orodjem.

2. Električna varnost

- Priključni vtič električnega orodja mora biti primeren za vtičnico. Vtiča ni dovoljeno spreminjati na noben način. Skupaj z zaščitno ozemljenimi električnimi orodji ne uporabljajte vtičev za prilagoditev. Nespremenjeni vtiči in primerne vtičnice zmanjšajo tveganje električnega udara.
- Izogibajte se telesnemu stiku z ozemljenimi površinami, kot so cevi, radiatorji, štedilniki in hladilniki. Če je vaše telo ozemljeno, je povečano tveganje zaradi električnega udara.
- Električna orodja varujte pred dežjem ali vlago. Vdor vode v električno orodje poveča tveganje električnega udara.
- Električnega kabla ne uporabljajte za druge namene, na primer za prenašanje ali obešanje električnega orodja ali za vlečenje vtiča iz vtičnice. Električni kabel varujte pred vročino, oljem, ostrimi robovi ali premikajočimi se deli. Poškodovani ali zvitni električni kabli povečajo tveganje električnega udara.

- e) Če z električnim orodjem delate na prostem, uporabljajte samo električne podaljške, ki so odobreni za uporabo na prostem. Uporaba električnega podaljška, primerne za uporabo na prostem, zmanjša tveganje električnega udara.
- f) Če se ne morete izogniti uporabi električnega orodja v vlažnem okolju, uporabite zaščitno stikalo za okvarni tok. Uporaba zaščitnega stikala za okvarni tok zmanjša tveganje električnega udara.
- f) Nosite primerna oblačila. Ne nosite ohlapnih oblačil ali nakita. Lase in oblačila imejte varno oddaljena od premikajočih se delov. Premikajoči se deli lahko zagrabijo ohlapna oblačila, nakit ali dolge lase.
- g) Če lahko vgradite priprave za sesanje ali prestrezanje praha, jih priključite in jih uporabljajte pravilno. Uporaba naprave za sesanje praha lahko zmanjša nevarnost zaradi praha.
- h) Ne bodite iz napačnih razlogov prepričani o lastni varnosti in ne ravnajte drugače, kot je navedeno v varnostnih pravilih za električno orodje, tudi če ste električno orodje uporabili že večkrat in ste z njim seznanjeni. Nepazljivo ravnanje lahko v nekaj sekundah povzroči hude telesne poškodbe.

3. Varnost oseb

- a) Bodite pozorni, pazite, kaj počnete, dela z električnim orodjem se lotite premišljeno. Električnega orodja ne uporabljajte, ko ste utrujeni ali pod vplivom drog, alkohola ali zdravil. Že en sam trenutek nepazljivosti pri uporabi električnega orodja lahko povzroči hude telesne poškodbe.
- b) Nosite osebno zaščitno opremo in vedno tudi zaščitna očala. Uporaba osebne zaščitne opreme, kot so maska za zaščito pred prahom, ndrseči zaščitni čevlji, zaščitna čelada ali zaščita sluha, odvisno od vrste in uporabe električnega orodja, zmanjša tveganje telesnih poškodb.
- c) Preprečite nenamerni zagon naprave. Prepričajte se, da je električno orodje izključeno, preden ga priključite na električno napajanje in/ali akumulator, ga dvignete ali prenašate. Če imate pri prenašanju električnega orodja prst na stikalu ali vklopljeno električno orodje priključite na električno napajanje, lahko pride do nesreče.
- d) Pred vklopom električnega orodja odstranite nastavitvena orodja ali ključe za vijake. Orodje ali ključ za vijake na vrtečem se delu električnega orodja lahko povzroči telesne poškodbe.
- e) Izogibajte se neobičajni drži telesa. Poskrbite za trdno stojišče in vedno vzdržujte ravnotežje. Tako lahko električno orodje v nepričakovanih situacijah bolje obvladate.

4. Uporaba in ravnanje z električnim orodjem

- a) Električnega orodja ne preobremenjujte. Za svoje delo uporabljajte primerno električno orodje. Delo s primernim električnim orodjem v navedenem območju moči je boljše in varnejše.
- b) Ne uporabljajte električnih orodij z okvarjenim stikalom. Električno orodje, ki ga ni več mogoče vklopiti ali izklopiti, je nevarno in ga je treba popraviti.
- c) Pred spreminjanjem nastavitev naprave, menjavo delovnega orodja ali odlaganjem električnega orodja izvlecite vtič iz vtičnice in/ali odstranite snemljivi akumulator. S tem previdnostnim ukrepom preprečite nenamerni zagon električnega orodja.
- d) Ko električnih orodij ne uporabljate, jih hranite zunaj dosega otrok. Osebam, ki z uporabo niso seznanjene ali niso prebrale teh navodil, ne dovolite uporabljati električnega orodja. Električna orodja so nevarna, če jih uporabljajo neizkušene osebe.

- e) Električna orodja in delovna orodja skrbno vzdržujte. Preverjajte, ali premični deli orodja delujejo brezhibno in niso zatakneni ter ali deli niso odlomljeni ali tako poškodovani, da je ovirano delovanje električnega orodja. Pred uporabo električnega orodja poskrbite za popravilo poškodovanih delov. Veliko nesreč nastane zaradi slabo vzdrževanih električnih orodij.
- f) Rezalna orodja vzdržujte ostra in čista. Skrbno vzdrževana rezalna orodja z ostrimi rezili se manj zatikajo in so lažje vodljiva.
- g) Električno orodje, pribor, delovno orodje itd. uporabljajte skladno s temi navodili. Pri tem upoštevajte delovne pogoje in vrsto opravila, ki ga izvajate. Uporaba električnih orodij za namene, za katere niso predvidena, lahko povzroči nevarne situacije.
- h) Ročaje in površine ročajev vzdržujte suhe, čiste ter brez olja in maščobe. Drseči ročaji in površine za oprijem ne omogočajo varne uporabe ter obvladovanja električnega orodja v nepredvidljivih situacijah.

5. Servis

- a) Električno orodje dajte v popravilo samo usposobljenemu strokovnemu osebju, ki naj uporablja izključno originalne nadomestne dele. S tem zagotovite, da se ohrani varnost električnega orodja.

Posebna varnostna navodila za sabljaste žage

Za izogibanje nevarnosti poškodb, požara ter ogrožanju zdravja:

- Električno orodje držite samo na izoliranih površinah ročaja, kadar izvajate dela, pri katerih lahko uporabljeno električno orodje zadene ob skrite električne napeljave ali lasten električni kabel. Stik z napeljavo pod napetostjo lahko povzroči prenos napetosti tudi na kovinske dele naprave in privede do električnega udara.

- Obdelovanec pritrdite in pritrdite na stabilno površino s pomočjo sponk ali na kakšen drug način. Če obdelovanca držite le za roko ali ob telesu, ostane nestabilen, kar lahko privede do izgube nadzora.

- Nosite masko za zaščito pred prahom!

Originalni pribor/dodatne naprave

- Uporabljajte samo pribor in dodatne naprave, ki so navedeni v navodilih za uporabo oziroma imajo pritrditelne nastavke, skladne z napravo. Uporaba drugih delovnih orodij ali pribora, kot so navedeni v navodilih za uporabo, lahko za vas pomeni nevarnost telesne poškodbe.

Informacije o žaginih listih

Uporabite lahko kateri koli drugi žagin list, če je opremljen s primernim nastavkom – univerzalno steblo 1/2" (12,7 mm). V trgovini so na voljo žagini listi različnih dolžin, optimizirani za posamezne namene uporabe vaše sabljaste žage.

OPOMBA

- TPI = teeth per inch = število zobcev na 2,54 cm

Žagin list za les 12

Mere: 152 mm, 6 TPI

Najbolj je primeren za žaganje konstrukcijskega lesa, ivernih plošč in vezanega lesa, pa tudi za potopne reze.

Bimetalni žagin list 13

Mere: 152 mm, 24 TPI

Najbolj je primeren za žaganje pločevine, profilov in cevi – je prilagodljiv in odporen proti prelomu.

Pred prvo uporabo

Namestitev/zamenjava žaginega lista

⚠ OPOZORILO!

- ▶ Pred vsemi deli na napravi električni vtič potegnite iz vtičnice. Drugače grozi nevarnost telesnih poškodb.
- ◆ Obrnite hitrovpenjalno glavo **7** do konca in jo držite v tem položaju.
- ◆ Potisnite potreben žagin list **6** do konca v hitrovpenjalno glavo **7**.

⚠ POZOR!

- ▶ Zobje žaginega lista **6** morajo pri tem kazati navzdol!

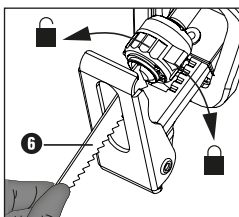

- ◆ Hitrovpenjalno glavo **7** spustite; vrtni se mora v svoj izhodiščni položaj. Žagin list **6** je zdaj zapahnjjen.

Obračanje ročaja naprave

⚠ NEVARNOST TELESNIH POŠKODB!

- ▶ Pred vsemi deli na napravi električni vtič potegnite iz vtičnice. Ročaj **4** je mogoče obrniti v desno ali levo za 90°. Na ta način je mogoče stikalo za vklop/izklop **3** glede na pogoje pri delu premakniti v ugodnejši položaj.
- ◆ Pritisnite tipko za sprostitve **11** in obrnite ročaj **4** v desno ali levo.
- ◆ Ročaj **4** se mora zaskočiti.

Prestavitev podnožne plošče

⚠ NEVARNOST TELESNIH POŠKODB!

- ▶ Pred vsemi deli na napravi električni vtič potegnite iz vtičnice.
- ◆ Prestavite podnožno ploščo **5** v odvisnosti od globine reza.
- ◆ V ta namen sprostite nastavitveni vzvod **9** in premaknite podnožno ploščo **5** v ustrezni položaj.
- ◆ Ploščo zapahnite v tem položaju, tako da zategnete nastavitveni vzvod **9**.

Izbira števila hodov

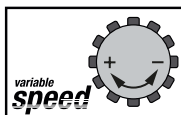

S kolescem za izbiro **1** lahko vnaprej izberete želeno število hodov (– = manjše število hodov, + = večje število hodov).

Število hodov je mogoče spremeniti tudi med delovanjem naprave.

Začetek uporabe

Vklop in izklop

Izbirate lahko med kratkotrajnim in trajnim obratovanjem naprave.

Vklop kratkotrajnega obratovanja

- ◆ Pritisnite stikalo za vklop/izklop ③. Delovna luč ④ pri rahlo ali popolnoma pritisnjem stikalu za vklop/izklop ③ sveti in tako omogoča osvetlitev delovnega območja pri neugodnih svetlobnih razmerah.

Izklop kratkotrajnega obratovanja

- ◆ Spustite stikalo za vklop/izklop ③.

Vklop trajnega obratovanja

- ◆ Pritisnite stikalo za vklop/izklop ③ in ga v pritisnjem stanju zavarujte z nastavitvenim stikalom ②.

Izklop trajnega obratovanja

- ◆ Pritisnite stikalo za vklop/izklop ③ in ga znova spustite.

Varno vodenje sabljaste žage

Podnožno ploščo ⑤ je mogoče premikati, da se prilagodi obdelovancu in je varno nameščena na njem. Podnožna ploščica se mora med delovanjem naprave vedno prilegati obdelovancu.

Delovna navodila za žaganje

- ◆ Preverite, da na materialu za obdelavo ni tujkov, kot so žebliji, vijaki itd., in te odstranite.
- ◆ Pazite na to, da ne prekrijete prezračevalnih rež na napravi.
- ◆ Vključite napravo in jo šele potem primaknite k materialu za obdelavo.
- ◆ Napravo takoj izklopite, če se žagin list zatakne. S primernim orodjem razširite zažagano režo in sabljasto žago odstranite iz nje.

- Prilagodite žagin list in število hodov materialu za obdelavo.
- V trgovini so na voljo žagini listi različnih dolžin, optimizirani za posamezne namene uporabe vaše sabljaste žage.
- Material žagajte z enakomernim potiskanjem žage.

Žaganje na isti ravni

S prilagodljivimi žaginimi listi lahko štrleče kose obdelovancev, npr. cevi, odžagate neposredno ob zidu, če so žagini listi dovolj dolgi.

Ravnajte takole:

1. Položite žagin list neposredno ob steno.
2. Ob strani pritisnite na sabljasto žago in list upognite tako, da se podnožna ploščica ⑤ prilega steni.
3. Napravo vklopite, kot je opisano, in obdelovalec ob nespremenjenem pritiskanju odžagajte.

Potopno žaganje

POZOR! NEVARNOST VZVRATNEGA UDARCA!

- Potopne reze je dovoljeno izvajati le v mehkih materialih (lesu ipd.).

Ravnajte takole:

1. Položite sabljasto žago s spodnjim robom podnožne ploščice ⑤ na obdelovanec. Napravo vključite.
2. Nagnite sabljasto žago naprej in žagin list pogreznite v obdelovanec.
3. Postavite sabljasto žago v navpičen položaj in žagajte naprej po črti poteka reza.

Vzdrževanje in čiščenje



OPOZORILO! NEVARNOST TELE-SNIH POŠKODB! Pred vsemi deli na napravi napravo izklopite.

- Pred vsakim čiščenjem izvlecite električni vtič iz vtičnice.
- Žagin list zamenjajte, ko ima tope zobce in zaradi tega brezhibno žaganje z njim ni več mogoče.
- Napravo in prezračevalne reže vedno ohranjajte čiste. V primeru zamašenih prezračevalnih rež grozi pregretje in/ali poškodba naprave.
- Napravo po zaključku dela očistite.
- V notranjost naprave ne smejo zaiti nobene tekočine. Za čiščenje ohišja uporabljajte krpo. Nikoli ne uporabljajte bencina, topil ali čistil, ki razžirajo umetne snovi.
- Nastavek za žagin list po potrebi očistite s čopičem ali ga spihajte s stisnjenim zrakom.

Proizvajalec

KOMPERNASS HANDELS GMBH
BURGSTRASSE 21
44867 BOCHUM
NEMČIJA
www.kompernass.com

Pooblaščen serviser

SI Servis Slovenija
Tel.: 01 888 9273
E-Mail: kompernass@lidl.si

IAN 383460_2107

Garancijski list

1. S tem garancijskim listom Kompernass Handels GmbH jamčimo, da bo izdelek v garancijskem roku ob normalni in pravilni uporabi brezhibno deloval in se zavezuujemo, da bomo ob izpolnjenih spodaj navedenih pogojih odpravili morebitne pomanjkljivosti in okvare zaradi napak v materialu ali izdelavi oziroma po svoji presoji izdelek zamenjali ali vrnili kupnino.
2. Garancija je veljavna na ozemlju Republike Slovenije.
3. Garancijski rok za proizvod je 3 leta od datuma izročitve blaga. Datum izročitve blaga je razviden iz računa.
4. Kupec je dolžan okvaro javiti pooblaščenemu servisu oziroma se informirati o nadaljnjih postopkih na zgoraj navedeni telefonski številki. Svetujemo vam, da pred tem natančno preberete navodila o sestavi in uporabi izdelka.
5. Kupec je dolžan pooblaščenemu servisu predložiti garancijski list in račun, kot potrdilo in dokazilo o nakupu ter dnevu izročitve blaga.
6. V primeru, da proizvod popravilja nepooblaščen servis ali oseba, kupec ne more uveljavljati zahtevkov iz te garancije.
7. Vzroki za okvaro oziroma nedelovanje izdelka morajo biti lastnosti stvari same in ne vzroki, ki so zunaj proizvajalčeve oziroma prodajalčeve sfere. Kupec ne more uveljavljati zahtevkov iz te garancije, če se ni držal priloženih navodil za sestavo in uporabo izdelka ali če je izdelek kakorkoli spremenjen ali nepravilno vzdrževan.
8. Jamčimo servis in rezervne dele še 3 leta po preteku garancijskega roka.
9. Obrabni deli oz. potrošni material so izvzeti iz garancije.
10. Vsi potrebni podatki za uveljavljanje garancije se nahajajo na dveh ločenih dokumentih (garancijski list, račun).
11. Ta garancija proizvajalca ne izključuje pravic potrošnika, ki izhajajo iz odgovornosti prodajalca za napake na blagu.

Garancijska doba ne velja pri

- normalnem zmanjšanju kapacitete akumulatorja,
- poslovnih rabi izdelka,
- poškodbam ali spremembi izdelka s strani stranke,
- neupoštevanju predpisov o varnosti in vzdrževanju, napačne uporabe,
- poškodbah zaradi naravnih nesreč.

Prodajalec

Lidl Slovenija d.o.o. k.d., Pod lipami 1,
SI-1218 Komenda

⚠ OPOZORILO!

- ▶ Naprave dajte v popravilo samo servisni službi ali strokovnjaku za elektrotehniko, ki naj uporablja le originalne nadomestne dele. S tem zagotovite, da se ohrani varnost naprave.
- ▶ Če se električni kabel pri tej napravi poškoduje, ga je treba zamenjati za poseben priključni kabel, ki je na voljo pri proizvajalcu ali njegovi servisni službi.

OPOMBA

- ▶ Nenavedene nadomestne dele (npr. oglene ščetke, stikala) lahko naročite v naših klicnih centrih.

Odstranjevanje med odpadke



Emblaža je iz okolju prijaznih materialov in jo lahko oddate na lokalnih zbirališčih reciklažnih odpadkov.



Električnih orodij ne zavrzite med gospodinjske odpadke!

V skladu z evropsko Direktivo 2012/19/EU o odpadnih električnih in elektronskih napravah ter njenem izva-

janju v nacionalni zakonodaji je treba neuporabna električna orodja zbirati ločeno in jih oddati za okoljsko primerno predelavo. Napravo oddajte na javnih zbirališčih.

O možnostih za odstranitev neuporabne naprave povprašajte pri svoji občinski ali mestni upravi.



Emblažo odložite med odpadke na okoljsko primeren način. Upoštevajte oznake na različnih embalažnih materialih in jih po potrebi ločite med seboj.

Emblažni materiali so označeni s katicami (a) in številkami (b) z naslednjim pomenom: 1-7: umetne snovi, 20-22: papir in karton, 80-98: kompozitni materiali.



O možnostih za odstranitev odsluženega izdelka vprašajte pri svoji občinski ali mestni upravi.



Izdelek je mogoče reciklirati, je podvržen razširjeni odgovornosti proizvajalca in se zbira ločeno.

Prevod izvirne izjave o skladnosti

Podjetje KOMPERNASS HANDELS GMBH in odgovorna oseba za dokumentacijo: gospod Semi Uguzlu, BURGSTR. 21, 44867 BOCHUM, NEMČIJA, izjavljamo, da je ta izdelek skladen z naslednjimi standardi, normativnimi dokumenti in direktivami ES:

Direktiva o strojih
(2006/42/EC)

Elektromagnetna združljivost
(2014/30/EU)

Direktiva RoHS
(2011/65/EU)*

* Za izdajo te izjave o skladnosti je odgovoren izključno proizvajalec. Zgoraj opisani predmet izjave izpolnjuje predpise Direktive 2011/65/EU Evropskega parlamenta in Sveta z dne 8. junija 2011 o omejevanju uporabe nekaterih nevarnih snovi v električni in elektronski opremi.

Uporabljeni harmonizirani standardi

EN 62841-1:2015
EN 62841-2-11:2016
EN 55014-1:2017/A11:2020
EN 61000-3-2:2014
EN IEC 61000-3-2:2019
EN 61000-3-3:2013
EN 61000-3-3:2013/A1:2019
EN 55014-2:1997/A1:2001/A2:2008
EN 55014-2:2015
EN IEC 63000:2018

Oznaka tipa stroja: Sabljasta žaga PFS 710 D3

Leto izdelave: 10–2021

Serijska številka: IAN 383460_2107

Bochum, 29. 9. 2021



Semi Uguzlu
- vodja kakovosti -

Pridržujemo si pravico do tehničnih sprememb zaradi razvoja.



KOMPERNASS HANDELS GMBH

BURGSTRASSE 21

44867 BOCHUM

GERMANY

www.kompernass.com

Last Information Update · Stand der Informationen · Version des informations · Stand van de informatie · Stav informací · Stan informácií
Stav informácii · Estado de las informaciones · Tilstand af information · Versione delle informazioni · Információk állása · Stanje informacij:
10/2021 · Ident.-No.: PFS710D3-092021-1

IAN 383460_2107